



AVALIAÇÃO ATUARIAL

CAPMA

Caixa de Assistência, Previdência, e Pensões dos Servidores
Municipais de Aperibé

Data base: 31/12/2015



Julio Machado Passos

Atuário MIBA nº 1.275

Empresa CIBA nº 116



VPA



SOLUÇÕES ATUARIAIS

Avaliação Atuarial

CAPMA

Caixa de Assistência, Previdência, e Pensões dos Servidores Municipais de Aperibé

1. Apresentação e objetivo	8
2. Bases cadastrais	9
2.1 Bases de Dados	9
2.2 Análise qualitativa dos dados cadastrais	11
2.2.1.1 Informações Solicitadas	11
2.2.1.2 Análise qualitativa dos dados cadastrais	12
2.2.2 Servidores Inativos	13
2.2.2.1 Arquivos Recebidos	13
2.2.2.2 Análise qualitativa dos dados cadastrais	14
2.2.3 Pensionistas	15
2.2.3.1 Arquivos Recebidos	15
2.2.3.2 Análise qualitativa dos dados cadastrais	16
2.2.4 Dependentes	17
2.2.4.1 Análise qualitativa dos dados cadastrais	17
3. Bases técnicas	19
3.1 Hipóteses Econômicas e Biométricas	19
3.2 Regimes Financeiros e Métodos de Capitalização	21
Plano Previdenciário	22
Plano Financeiro	23
3.3 Tempo de Contribuição Anterior	23
3.4 Plano de Custeio Vigente	23
3.4.2 Outras fontes de receita	24
3.5 Plano de Benefícios	25
3.5.1 Aposentadoria por Tempo de Contribuição	26
3.5.2 Aposentadoria por Idade e Compulsória	26
3.5.3 Aposentadoria por Invalidez	27
3.5.4 Aposentadoria Especial	28
3.5.5 Pensão por morte	28
3.5.6 Auxílio-reclusão	29



4. Informações utilizadas no cálculo	30
4.1 Compensação Previdenciária	30
4.2 Patrimônio Líquido	31
4.3 Despesas administrativas	32
4.4 Taxa de Crescimento Salarial	33
4.5 Taxa de Crescimento dos Benefícios	34
5. Estatísticas	35
5.1 Estatística do Plano Previdenciário	35
5.1.1.1 Análise comparativa com a avaliação anterior do Plano Previdenciário	35
5.1.1.2 Estatística da população separada por Sexo	36
5.1.2.1 Distribuição dos servidores ativos por faixa etária e sexo	36
5.1.2.2 Distribuição da folha salarial dos servidores ativos por faixa etária e sexo	37
5.1.2.3 Média salarial, tempo médio estimado para aposentadoria e tempo médio no município por faixa etária e sexo	37
5.1.2.4 Distribuição dos servidores ativos por faixa etária e tipo de atividade	38
5.1.2.5 Distribuição da folha salarial dos servidores ativos por faixa etária e tipo de atividade	39
5.1.2.6 Média salarial, tempo médio estimado para aposentadoria e tempo médio no município por faixa etária e tipo de atividade	39
5.1.2.7 Distribuição dos servidores ativos por tempo estimado para aposentadoria e sexo	40
5.1.2.8 Distribuição da folha salarial dos servidores ativos por tempo estimado para aposentadoria e sexo	41
5.1.2.9 Média salarial, Idade média e tempo médio no município por tempo estimado para aposentadoria e sexo	41
5.1.2.10 Distribuição dos servidores ativos por tempo estimado para aposentadoria e tipo de atividade	42
5.1.2.11 Distribuição da folha salarial dos servidores ativos por tempo estimado para aposentadoria e tipo de atividade	42
5.1.2.12 Média salarial, idade média e tempo médio no município por tempo estimado para aposentadoria e por tipo de atividade	43
5.1.2.13 Distribuição dos servidores ativos por tempo no município e sexo	43
5.1.2.14 Distribuição da folha salarial dos servidores ativos por tempo no município e sexo	44
5.1.2.15 Média salarial, Idade média e tempo médio estimado para aposentadoria por tempo no município e sexo	44
5.1.2.16 Distribuição dos servidores ativos por tempo no município e tipo de atividade e tempo no município	45



5.1.2.17 Distribuição da folha salarial dos servidores ativos por tempo no município e tipo de atividade	46
5.1.2.18 Média salarial, idade média e tempo médio estimado para aposentadoria por tempo no município e tipo de atividade	46
5.1.2.19 Distribuição dos servidores ativos, folha salarial por faixa salarial e sexo	47
5.1.2.20 Quantidade, folha salarial por faixa salarial e tipo de atividade	47
5.2 Estatística do Plano Financeiro	48
5.2.1.1 Análise comparativa com a avaliação anterior do Plano financeiro	48
5.2.1.2 Estatística da população separada por Sexo	48
5.2.2.1 Distribuição dos servidores ativos por faixa etária e sexo	49
5.2.2.2 Distribuição da folha salarial dos servidores ativos faixa etária e sexo	49
5.2.2.3 Média salarial, tempo médio estimado para aposentadoria e tempo médio no município por faixa etária e sexo	50
5.2.2.4 Distribuição dos servidores ativos por faixa etária e tipo de atividade	51
5.2.2.5 Distribuição da folha salarial dos servidores ativos por faixa etária e tipo de atividade	51
5.2.2.6 Média salarial, tempo médio estimado para aposentadoria e tempo médio no município por faixa etária e tipo de atividade	52
5.2.2.7 Distribuição dos servidores ativos por tempo estimado para aposentadoria e sexo	53
5.2.2.8 Distribuição da folha salarial dos servidores ativos por tempo estimado para aposentadoria e sexo	53
5.2.2.10 Distribuição dos servidores ativos por tempo estimado para aposentadoria tipo de atividade	54
5.2.2.11 Distribuição da folha salarial dos servidores ativos por tempo estimado para aposentadoria e tipo de atividade	55
5.2.2.12 Média salarial, idade média e tempo médio no município por tempo estimado para aposentadoria e por tipo de atividade	56
5.2.2.14 Distribuição da folha salarial dos servidores ativos por tempo no município e sexo	57
5.2.2.15 Média salarial, Idade média e tempo médio estimado para aposentadoria por tempo no município e sexo	58
5.2.2.16 Distribuição dos servidores ativos por tempo no município e tipo de atividade e tempo no município	58
5.2.2.17 Distribuição da folha salarial dos servidores ativos por tempo no município e tipo de atividade	59
5.2.2.18 Média salarial, idade média e tempo médio estimado para aposentadoria por tempo no município e tipo de atividade	59



5.2.2.19 Distribuição dos servidores ativos, folha salarial por faixa salarial e sexo	60
5.2.2.20 Quantidade, folha salarial por faixa salarial e tipo de atividade	60
5.2.3.1 Distribuição dos servidores inativos por quantidade, sexo e idade	61
5.2.3.2 Distribuição dos servidores inativos por idade, folha e sexo	61
5.2.3.3 Distribuição dos servidores inativos por idade, média e sexo	62
5.2.3.4 Distribuição dos servidores inativos por idade, tipo de aposentadoria e quantidade	63
5.2.3.5 Distribuição dos servidores inativos por idade, tipo de aposentadoria e folha	63
5.2.3.6 Distribuição dos servidores inativos por média salarial, tipo de aposentadoria, tempo médio no município antes da aposentadoria e idade.	64
5.2.3.7 Distribuição dos servidores inativos por quantidade, sexo e tempo em benefício	65
5.2.3.8 Distribuição dos servidores inativos por folha salarial, sexo e tempo médio em benefício	65
5.2.3.9 Distribuição dos servidores inativos por média salarial, sexo, idade média, tempo no município e tempo médio em benefício	66
5.2.3.10 Distribuição dos servidores inativos por quantidade, tipo de aposentadoria e tempo médio em benefício	66
5.2.3.11 Distribuição dos servidores inativos por folha salarial, tipo de aposentadoria e tempo médio em benefício	67
5.2.3.12 Distribuição dos servidores inativos por média salarial, tipo de aposentadoria, tempo médio no município em atividade antes da aposentadoria e idade média.	68
A tabela representa a média salarial, idade média e o tempo médio no município em atividade antes da aposentadoria dos servidores inativos, separados por faixa de tempo médio em benefício e por tipo de aposentadoria (aposentadoria normal e por invalidez).	
5.2.3.13 Distribuição dos servidores inativos por quantidade, sexo e folha salarial	68
5.2.3.14 Distribuição dos pensionistas por quantidade, sexo e folha.	69
5.2.4.1 Distribuição dos pensionistas por quantidade, sexo e idade	69
5.2.4.2 Distribuição dos pensionistas por idade, folha e sexo	70
5.2.4.3 Distribuição dos pensionistas por idade, média e sexo	70
5.2.4.4 Distribuição dos pensionistas por tempo médio em benefício, quantidade, e sexo	71
5.2.4.5 Distribuição dos pensionistas por tempo médio em benefício, folha, e sexo	72
5.2.4.7 Distribuição dos pensionistas por benefício, quantidade, folha e sexo	73
6. Resultados Atuariais	74



6.1. Resultados Atuariais do Plano Previdenciária	74
6.1.1 Compensação Financeira Previdenciária	74
6.1.2 Compensação Financeira Previdenciária - Valor Presente do Fluxo pró-rata Futuro	74
6.1.2.1 Estatística da Compensação Financeira Previdenciária por tempo médio	75
6.1.3 Valor Presente dos Benefícios Futuros (VPBF) - G2	76
A tabela abaixo demonstra os valores do VPBF distribuídos pela idade e por benefícios a conceder e concedidos.	77
6.1.3.3 Valor Presente dos Salários Futuros- G2	79
6.1.4 Valor Presente das Contribuições Futuras (VPCF)	79
6.1.4.1 Estatística do Valor Presente das Contribuições Futuras(VPCF) distribuído por faixa etária	80
6.1.4.2 Estatística do Valor Presente das Contribuições Futuras(VPCF) distribuído por faixa etária	81
6.1.5 Plano de Custeio – Método PUC	83
6.1.6 Plano de Custeio – Método Agregado	84
6.1.7 Reservas Matemáticas	85
6.1.8 Saldo Atuarial – Plano Previdenciário	85
6.2. Resultados Atuariais do Plano Financeiro	87
6.2.1 Compensação Financeira Previdenciária	87
6.2.2 Compensação Financeira Previdenciária - Valor Presente do Fluxo pró-rata Futuro	87
6.2.2.1 Estatística da Compensação Financeira Previdenciária por tempo médio	88
6.2.3. Valor Presente dos Benefícios Futuros (VPBF) - G1	89
6.2.3.3 Valor Presente dos Salários Futuros- G1	91
6.2.4.1 Estatística do Valor Presente das Contribuições Futuras(VPCF) distribuído por faixa etária	92
6.2.4.2 Estatística do Valor Presente das Contribuições Futuras(VPCF) distribuído por faixa etária	93
7. Política de Investimentos	95
8. Parecer Atuarial	96
Anexo I	99
Comparativo entre Avaliações Atuariais	99
Plano Previdenciário	99
Plano financeiro	101
Anexo II	104
Estatísticas dos Resultados do Plano Previdenciário	104



Estatísticas dos Resultados do Plano Financeiro	118
Anexo III	136
Projeção Atuarial– Plano Financeiro	136
Projeção Atuarial – Plano Previdenciário	139
Anexo IV	142
Anexo V	143
Anexo VI	145

1. Apresentação e objetivo

Através do presente estudo atuarial, realizamos a avaliação do Regime Próprio de Previdência dos Servidores Públicos Municipais de Aperibé, administrado pelo Caixa de Assistência, Previdência, e Pensões dos Servidores Municipais de Aperibé - CAPMA.

Os dados para este estudo foram extraídos do banco de dados do RPPS, o qual possui as condições e elementos necessários para o trabalho a ser realizado. O estudo está em conformidade com todo o ordenamento legal federal vigente.

Este relatório apresenta um diagnóstico do sistema previdenciário sob a ótica atuarial visando mensurar o valor das Reservas Matemáticas e de um possível Déficit ou Superávit Atuarial. Também são apontadas alíquotas de contribuição necessárias para o Equilíbrio Atuarial.

Por fim, cabe dizer que para o estudo, objeto deste trabalho, os cálculos se basearam em metodologias e formulações consagradas internacionalmente, as quais atendem as normas gerais previstas na legislação federal, vigente.

2. Bases cadastrais

2.1 Bases de Dados

As informações individuais dos servidores, seus dados cadastrais, constituem os elementos mais importantes para um cálculo atuarial confiável e consistente. As variáveis como data de nascimento, data de ingresso no serviço público e os vencimentos são essenciais para determinar a data em que os servidores irão adquirir o direito aos benefícios e o valor dos mesmos.

Os cálculos foram realizados com a data base de 31/12/2015. A base cadastral foi recebida pela VPA em 12/08/2016.

Foram utilizadas informações individuais dos servidores ativos, inativos e dos pensionistas:

Tabela 2.1.1

Situação da População Coberta	Quantidade		Idade Média	
	Feminino	Masculino	Feminino	Masculino
Ativos	371	175	44,66	47,46
Aposentados por Tempo de Contribuição ou idade	21	10	64,08	72,10
Aposentados por Invalidez	4	10	58,64	62,74
Pensionistas	16	5	42,86	60,38

Tabela 2.1.2

Situação da População Coberta	Folha mensal (R\$)		Remuneração Média (R\$)	
	Feminino	Masculino	Feminino	Masculino
Ativos	625.363,79	300.210,82	1.685,62	1.715,49
Aposentados por Tempo de Contribuição ou idade	22.680,68	7.880,00	1.080,03	788,00
Aposentados por Invalidez	3.394,40	8.232,90	848,60	823,29
Pensionistas	14.851,95	3.681,68	928,25	736,34

Na análise comparativa com a base de dados utilizada na Avaliação Atuarial anterior foi constatado um aumento da folha mensal dos segurados ativos em 12,29% e sua quantidade de segurados aumentou em 3,41%. Na folha de inativos a variação positiva foi de 15,92% no mesmo período, e na quantidade de aposentadorias houve um aumento de 9,76%, e os pensionistas tiveram um aumento de folha na ordem de 14,21% e a quantidade de pensionistas aumentou 16,67%.

Tabela 2.1.3

Dados		31/12/2014	31/12/2015	Variação
Quantidade	ativos	528	546	3,41%
	inativos	41	45	9,76%
	pensionistas	18	21	16,67%
Folha mensal (R\$)	ativos	824.306,45	925.574,61	12,29%
	inativos	36.395,37	42.187,98	15,92%
	pensionistas	16.228,36	18.533,63	14,21%
Valor médio (R\$)	ativos	1.561,19	1.695,19	8,58%
	inativos	887,69	937,51	5,61%
	pensionistas	901,58	882,55	-2,11%

Não foi possível fazer a variação de quantidade e folha lançados no Demonstrativo de Informações e Repasses (DIPR) com a base de dados utilizada para esse Avaliação Atuarial.

Tabela 2.1.4

Dados		31/12/2015	DIPR	Variação
Quantidade	ativos	546	-	-
	inativos	45	-	-
	pensionistas	21	-	-
Folha mensal (R\$)	ativos	925.574,61	-	-
	inativos	42.187,98	-	-
	pensionistas	18.533,63	-	-

2.2 Análise qualitativa dos dados cadastrais

As informações sofreram um minucioso processo de crítica visando detectar eventuais incoerências e ausências de dados. Sua descrição e quantidade serão encontradas no corpo do relatório. A tabela a seguir aponta as quantidades de registros detectados, quantidade de informações ausentes e o percentual de ocorrências em relação a base de dados. É importante observar que algumas destas informações são consideradas suspeitas de inconsistências, pois algum fator alheio ao nosso conhecimento poderá justificar sua ocorrência.

2.2.1 Servidores Ativos

2.2.1.1 Informações Solicitadas

A tabela abaixo demonstra a característica dos dados individuais solicitados referentes aos servidores ativos.

Tabela 2.2.1.1

#	NOME DO CAMPO	RECEBIDO	FORMATO LEGÍVEL
1	NIT	Sim	Sim
2	CPF	Sim	Sim
3	Matrícula	Sim	Sim
4	Data de nascimento	Sim	Sim
5	Data de ingresso no serviço público	Sim	Sim
6	Data de ingresso no último cargo	Sim	Sim
7	Tempo de serviço vinculado a outro RPPS (em dias)	Não	-
8	Tempo de serviço vinculado ao INSS (em dias)	Não	-
9	Sexo	Sim	Sim
10	Estado civil	Sim	Sim
11	SRC - salário de referência de contribuição	Sim	Sim
12	SRB - salário de referência de benefício	Sim	Sim
13	Tipo de Cargo	Sim	Sim
14	Enquadrado nos incisos I, II e III do §4º, art. 40 da Constituição*	Sim	Sim



15	Órgão	Sim	Sim
16	Plano	Sim	Sim

2.2.1.2 Análise qualitativa dos dados cadastrais

A tabela abaixo apresenta as informações, referentes aos servidores ativos, demonstrando o número de ocorrências e o percentual em relação à base de dados recebidas dos servidores ativos.

Tabela 2.2.1.2

#	TESTE LÓGICO	OCORRÊNCIAS	PERCENTUAL
1	NIT inconsistente ou não informado	0	0,00%
2	CPF inconsistente ou não informado	0	0,00%
3	Matrícula não informada	0	0,00%
4	Matrícula repetida	22	4,03%
5	Data de ingresso no último cargo não informado	0	0,00%
6	Tempo de serviço vinculado a outro RPPS não informado	546	100,00%
7	Tempo de serviço vinculado ao INSS não informado	546	100,00%
8	Estado Civil não informado.	0	0,00%
9	Tipo de cargo não informado ou invalida.	0	0,00%
10	Enquadramento no §4º, art. 40 da Constituição não informado.	546	100,00%
11	Plano não informado	546	100,00%
12	Data de nascimento não informada ou inconsistente.	0	0,00%
13	Data de nascimento inválida, fora do formato (dd/mm/aaaa).	0	0,00%
14	Data de nascimento posterior à data base dos dados.	0	0,00%
15	Idade superior a 75 anos.	0	0,00%
16	Idade inferior a 18 anos.	0	0,00%
17	Data de ingresso no serviço público após CRFB/88 e idade na posse inferior a 18.	9	1,65%
18	Data de ingresso no serviço público antes CRFB/88 e idade na posse inferior a 14.	0	0,00%
19	Data de ingresso no serviço público não informada.	0	0,00%
20	Data de ingresso no serviço público inválida, fora do formato (dd/mm/aaaa).	0	0,00%
21	Data de admissão posterior à data base de dados.	9	1,65%
22	Data de nascimento igual ou posterior à data de ingresso no serviço público.	2	0,37%
23	Data de ingresso no último cargo posterior à data base	0	0,00%
24	Data de ingresso no último cargo inferior à data de nascimento	0	0,00%



25	Data de ingresso no último cargo inferior à data de ingresso no serviço público	220	40,29%
26	Idade de início contribuição inferior a 14 anos	11	2,01%
27	Sexo não informado ou distinto de F e M	0	0,00%
28	Órgão ou empresa do servidor não informado	0	0,00%
29	Salário de referência de benefício (SRB) não informado ou menor que a metade do salário mínimo Federal.	3	0,55%
30	SRB superior a R\$ 30.000	0	0,00%
31	SRB inferior ao Salário Mínimo Federal e maior que sua metade.	1	0,18%
32	Salário de referência de benefício (SRB) superior ao SRC	0	0,00%
33	Salário de referência de contribuição (SRC) não informado ou menor que a metade do salário mínimo Federal.	3	0,55%
34	SRC superior a R\$ 30.000	0	0,00%
35	SRC inferior ao Salário Mínimo Federal e maior que sua metade.	1	0,18%

2.2.2 Servidores Inativos

2.2.2.1 Arquivos Recebidos

A tabela abaixo demonstra a característica dos dados individuais solicitados referentes aos inativos.

Tabela 2.2.2.1

#	NOME DO CAMPO	RECEBIDO	FORMATO LEGÍVEL
1	NIT	Não	-
2	CPF	Não	-
3	Matrícula	Sim	Sim
4	Data de nascimento	Sim	Sim
5	Data de Início do Benefício	Sim	Sim
6	Data de admissão	Sim	Sim
7	Tipo de aposentadoria	Sim	Não
8	Enquadramento no §4º, art. 40 da Constituição	Não	-
9	Valor Total do benefício	Sim	Sim
10	Sexo	Sim	Sim
11	Estado civil	Sim	Sim
12	Tempo de serviço vinculado a outro RPPS (em dias)	Sim	Sim
13	Tempo de serviço vinculado ao INSS (em dias)	Sim	Sim
14	Órgão	Sim	Sim



15	COMPREV situação	Não	-
16	COMPREV valor pro-rata	Não	-
17	Portador de Doença incapacitante	Não	-
18	Plano	Sim	Sim
19	Tipo de Cargo	Não	-
20	Tipo de Reajuste de benefício	Não	-

2.2.2.2 Análise qualitativa dos dados cadastrais

A tabela abaixo apresenta as informações solicitadas, referentes aos inativos, demonstrando o número de ocorrências e o percentual em relação à base de dados recebidas.

Tabela 2.2.2.2

#	TESTE LÓGICO	OCORRÊNCIAS	PERCENTUAL
1	NIT inconsistente ou não informado	45	100,00%
2	CPF inconsistente ou não informado	45	100,00%
3	Matrícula não informada	0	0,00%
4	Matrícula repetida	2	4,44%
5	Enquadramento no §4º, art. 40 da Constituição.	45	100,00%
6	Estado Civil não informado	0	0,00%
7	Tempo de contribuição ao RPPS não informado	42	93,33%
8	Tempo de serviço vinculado ao INSS não informado	26	57,78%
9	Órgão ou empresa do servidor não informado	0	0,00%
10	COMPREV situação não informada	45	100,00%
11	COMPREV valor pro-rata não informada	45	100,00%
12	Doença incapacitante enquadrado no §21, art. 40 Constituição não informada	45	100,00%
13	Plano não informado	0	0,00%
14	Tipo de cargo não informado	45	100,00%
15	Sexo não informado ou distinto de F e M	0	0,00%
16	Data de nascimento não informada	0	0,00%
17	Data de nascimento posterior à data base	0	0,00%
18	Idade inferior a 18 anos	0	0,00%
19	Data de nascimento inválida	0	0,00%
20	Data de nascimento igual ou posterior à data posse	0	0,00%

21	Data de início de benefício igual à data de nascimento	0	0,00%
22	Data da posse não informada ou inválida ou superior à data base	1	2,22%
23	Data de início de benefício (DIB) igual à data de posse/admissão	1	2,22%
24	Idade superior a 70 anos na data de início de benefício (DIB)	0	0,00%
25	Data de início de benefício anterior à data de posse/admissão	1	2,22%
26	Data de início de benefício Posterior à data base	0	0,00%
27	Data de início de benefício ausente	1	2,22%
28	Admissão antes CRFB/88 e idade na posse inferior a 14	1	2,22%
29	Idade de início contribuição inferior a 14 anos e admissão após CRB/88	1	2,22%
30	Admissão após CRFB/88 e idade na posse inferior a 18	1	2,22%
31	Mulher aposentada, exceto por invalidez, com idade inferior a 45 anos na DIB.	2	4,44%
32	Homem Aposentado, exceto por invalidez, com idade inferior a 50 anos na DIB.	2	4,44%
33	Aposentado por Invalidez com idade inferior a 18 anos	0	0,00%
34	Tipo de Benefício não informado	31	68,89%
35	Valor do Benefício não informado ou inconsistente	2	4,44%
36	Valor do benefício superior ao teto do INSS	0	0,00%

2.2.3 Pensionistas

2.2.3.1 Arquivos Recebidos

A tabela abaixo demonstra a característica dos dados individuais solicitados referente aos pensionistas.

Tabela 2.2.3.1

#	NOME DO CAMPO	RECEBIDO	FORMATO LEGÍVEL
1	NIT do instituidor	Não	-
2	CPF do instituidor	Não	-
3	Matrícula do instituidor	Não	-
4	Tipo de cargo do instituidor da pensão	Não	-
5	Órgão	Sim	Sim
6	Número identificador do pensionista	Sim	Sim



7	Data de nascimento	Sim	Sim
8	Data de Início do Benefício	Sim	Sim
9	Tipo de Pensão	Sim	Sim
10	Valor Total da Pensão	Sim	Sim
11	Sexo	Sim	Sim
12	COMPREV situação	Não	-
13	COMPREV valor	Não	-
14	Doença incapacitante enquadrado no §21, art 40 C.F	Não	-
15	Vínculo com servidor	Sim	Sim
16	Plano	Não	-
17	Pensionista inválido	Não	-
18	Possui paridade no reajuste de benefício	Não	-

2.2.3.2 Análise qualitativa dos dados cadastrais

A tabela abaixo apresenta as informações solicitadas, referentes aos pensionistas, demonstrando o número de ocorrências e o percentual em relação à base de dados recebidas.

Tabela 2.2.3.2

#	TESTE LÓGICO	OCORRÊNCIAS	PERCENTUAL
1	NIT do instituidor inconsistente ou não informado	21	100,00%
2	CPF do instituidor inconsistente ou não informado	21	100,00%
3	Matrícula do instituidor não informada	0	0,00%
4	Tipo de cargo do instituidor da pensão não informado	0	0,00%
5	Órgão ou empresa do servidor não informado	0	0,00%
6	Número identificador do pensionista não informado	0	0,00%
7	Data de Início do Benefício não informada ou inconsistente, diferente de (dd/mm/aaaa).	0	0,00%
8	Tipo de Pensão não informada	21	100,00%
9	Sexo não informado	0	0,00%
10	COMPREV situação não informada	21	100,00%
11	COMPREV valor não informada	21	100,00%
12	Doença incapacitante enquadrado no §21, art. 40 Constituição não informada	21	100,00%
13	Plano não informado	21	100,00%
14	Pensionista inválido	21	100,00%
15	Paridade não informada.	0	0,00%

16	Data de nascimento inconsistente ou não informada	0	0,00%
17	Data de nascimento igual ou posterior à data base dos dados	0	0,00%
18	Pensionista vitalício com idade inferior a 18 anos	0	0,00%
19	Pensionista temporário com idade superior a 21 anos	0	0,00%
20	Valor do Benefício não informado ou inconsistente	0	0,00%
21	Valor recebido pelo pensionista inferior a R\$ 50,00	0	0,00%
22	Valor do benefício superior ao teto de R\$30.000	0	0,00%
23	Data de início de benefício (DIB) igual à data de nascimento	0	0,00%
24	Data de início de benefício Posterior à data base	0	0,00%
25	Data de início de benefício ausente	0	0,00%
26	Vínculo ausente	0	0,00%

2.2.4. Dependentes

A tabela abaixo demonstra a característica dos dados individuais solicitados referentes aos dependentes.

Tabela 2.2.4

#	NOME DO CAMPO	RECEBIDO	FORMATO LEGIVEL
1	NIT do servidor	Sim	Sim
2	CPF do servidor	Sim	Sim
3	Matrícula do servidor	Sim	Sim
4	Número identificador do dependente	Sim	Sim
5	Data de Nascimento	Sim	Sim
6	Sexo	Sim	Sim
7	Vínculo com servidor	Sim	Sim
8	Inválido	Sim	Sim

2.2.4.1 Análise qualitativa dos dados cadastrais

A tabela abaixo apresenta as informações, referentes aos dependentes, demonstrando o número de ocorrências e o percentual em relação à base de dados recebidas.

Tabela 2.2.4.1

#	TESTE LÓGICO	OCORRÊNCIAS	PERCENTUAL
1	Número identificador do dependente não informado	0	0,00%
2	Sexo do dependente não informado ou inconsistente	0	0,00%
3	Vínculo com servidor não informado	0	0,00%
4	Dependente inválido	0	0,00%
5	Data de nascimento inconsistente ou não informada	0	0,00%
6	Cônjuge/companheiro com idade inferior a 18 anos na Data Base	0	0,00%
7	Dependente vitalício com idade inferior a 18 anos	0	0,00%
8	Dependente temporário com idade superior a 21 anos	0	0,00%
9	Data de nascimento posterior à data base	0	0,00%
10	Matrícula do servidor não informada	0	0,00%

3. Bases técnicas

As bases técnicas são compostas pela metodologia de cálculo estabelecida na Nota Técnica Atuarial, pelos Regimes Financeiros, pelos Métodos de Financiamento e por hipóteses econômicas, estatísticas e biométricas que devem ser adequadas ao RPPS e às características dos segurados. A partir das bases técnicas o atuário calcula e mensura os recursos (patrimônio) necessários para a cobertura dos benefícios oferecidos (compromissos) pelo respectivo Plano de Benefícios e determina formas de financiar tais necessidades de capital.

3.1 Hipóteses Econômicas e Biométricas

A hipótese de rotatividade é utilizada para estimar a saída de segurados ativos por exoneração ou demissão. Seu efeito imediato nos cálculos atuariais é a redução dos compromissos do plano em decorrência de saída. Por força da Compensação Previdenciária servidores desligados do plano, ainda em atividade, acarretarão em despesas futuras. Por este motivo a hipótese de rotatividade não foi utilizada nos cálculos por ser inadequada a este Plano de Benefício.

No âmbito do serviço público ingresso de futuros segurados ativos se dá pela realização de concurso público. A realização destes concursos e sua frequência são decorrentes das necessidades de recomposição do quadro de servidores nas funções e atividades eminentemente executadas pela municipalidade, conforme a Constituição Federal. Devido à ausência de periodicidade na realização de concursos públicos, pela impossibilidade de planejamento destes em médio ou longo prazo, e pelas constantes modificações na gestão pública em função de novas tecnologias e metodologias, o presente estudo não estimou populações futuras de segurados ativos.

As hipóteses biométricas compreendem as Tábuas de Composição Familiar, Tábuas de Probabilidades de Mortalidade Geral, de Mortalidade de Inválidos e de entrada em invalidez permanente. As hipóteses econômicas são compostas

pela Taxa de Inflação, Taxa Real Anual de Retorno de Investimentos (taxa de juros), Taxa Real Anual de Crescimento Salarial, Taxa Real Anual de Crescimento dos Benefícios, Taxa Real Anual de Crescimento do Benefício Máximo do INSS e Taxa de Despesas Administrativas.

A Tábua de Entrada em Invalidez Permanente utilizada foi a Álvaro Vindas, enquanto para a Composição Familiar foi adotada uma Probabilidade de 80%. Conforme exigência da Portaria MPS nº 403/2008, foram utilizadas as Tábuas atuais de Mortalidade Geral e de Mortalidade de Inválidos elaboradas pelo IBGE, especificamente a IBGE-2013.

Para a Taxa de Inflação foi escolhido o INPC auferido mensalmente pelo IBGE – Instituto Brasileiro de Geografia e Estatística, por ser considerado aquele que melhor representa a variação salarial dos servidores públicos. O INPC também é um indexador para os benefícios que não apresenta paridade de reajuste, o que se alinha com a política de investimentos.

A Taxa Real Anual de Retorno de Investimentos em composição com o Índice de Inflação define a meta atuarial de retorno de investimentos. O valor utilizado nos cálculos é para essa taxa real foi de 6,00% ao ano, o máximo permitido em lei.

Para a Taxa Real Anual de Crescimento Salarial foi considerado o valor de 1,00% ao ano para o cálculo, que é o mínimo permitido pela legislação federal. O item 4.4 exibe a justificativa do valor da taxa utilizada.

Para a Taxa Real Anual de Crescimento dos Benefícios, foi considerado o valor de 0,00% ao ano para o cálculo, cuja justificativa encontra-se no item 4.5 deste relatório.

A Taxa de Despesas Administrativas adotada no cálculo foi de 2,00%, conforme informado pelo RPPS.

A seguir encontra-se um quadro com o resumo das principais características das hipóteses financeiras e biométricas do Plano.

Tabela 3.1

Premissas	Avaliação anterior	Avaliação atual	Comentário
Rotatividade	Não aplicado	Não aplicado	Mantido
Geração futura de novos entrados	Não aplicado	Não aplicado	Mantido
Composição Familiar	Probabilidade de 80%	Probabilidade de 80%	Mantido
Tábua de mortalidade	IBGE-2012	IBGE-2013	Alterado
Tábua de entrada em invalidez	Álvaro Vindas	Álvaro Vindas	Mantido
Tábua de mortalidade de inválidos	IBGE-2012	IBGE-2013	Alterado
Inflação	INPC	INPC	Mantido
Taxa Real Anual de Retorno de Investimentos	6,00% (Plano Previdenciário)	6,00% (Plano Previdenciário)	Mantido
	0,00% (Plano Financeiro)	0,00% (Plano Financeiro)	Mantido
Taxa Real Anual de Crescimento Salarial	1,00%	1,00%	Mantido
Taxa Real Anual de Crescimento do Benefício	0,00%	0,00%	Mantido
Taxa de Despesas Administrativas	2,00%	2,00%	Mantido

* Conforme a portaria 403: "Art.6º: (...) Tábua atual de mortalidade elaborada para ambos os sexos pelo Instituto Brasileiro de Geografia e Estatísticas –IBGE, divulgada no endereço eletrônico do MPS (...), como limite mínimo de taxa de sobrevivência."

** Taxa máxima permitida pela legislação federal e em conformidade com a legislação municipal. A despesa administrativa do ano não poderá superar a taxa de despesas administrativas aplicada à soma das folhas dos segurados ativos, aposentados e pensionistas do ano anterior.

*** Utilizado para manter-se sincronizado com a política de investimento do RPPS.

3.2 Regimes Financeiros e Métodos de Capitalização

Os benefícios de Aposentadoria por Tempo de Contribuição, Aposentadoria por Idade, Aposentadoria Compulsória e Pensão gerada por morte de inativos são financiados pelo Regime de Capitalização. Tal característica é justificada por serem benefícios de prestação continuada cujos valores são expressivos. As aposentadorias são benefícios programados, enquanto as pensões que se desdobram destes benefícios somente serão concedidas depois de encerrado o período programado que precede a aposentadoria. O presente estudo utilizou o método Agregado como método de capitalização.

Já os benefícios de Aposentadoria por Invalidez e Pensão gerada por morte de ativos são financiados por Repartição de Capitais de Cobertura, pois são considerados benefícios de risco. Além disto, também são benefícios de prestação continuada e de valor expressivo.

Para benefícios como os descritos anteriormente, é utilizada a formação coletiva de reservas financeiras com o objetivo de suportar o impacto que poderá advir em consequência de concessões dos mesmos (benefícios), em especial nas reservas financeiras do Regime, diante da ocorrência de fatores atípicos.

O benefício de Auxílio-reclusão será tratado pelo Regime Financeiro de Repartição Simples devido ao seu caráter aleatório de baixa incidência, ao seu valor não muito expressivo e a sua temporalidade.

O quadro a seguir resume os Regimes Financeiros e o Método de Capitalização adotado para financiar cada tipo de benefício, conforme a Nota Técnica Atuarial.

Plano Previdenciário

Tabela 3.2

Benefícios	Regime Financeiro	Método de capitalização
Aposentadoria por tempo de contribuição	Capitalização	Agregado
Aposentadoria por idade	Capitalização	Agregado
Aposentadoria por Invalidez	Repartição de capitais de cobertura	-
Aposentadoria compulsória	Capitalização	Agregado
Pensão por morte de servidor em atividade	Repartição de capitais de cobertura	-
Pensão por morte de aposentado voluntário ou compulsório	Capitalização	Agregado
Pensão por morte de aposentado por invalidez	Repartição de capitais de cobertura	-
Auxílio-reclusão	Repartição Simples	-

Plano Financeiro

Tabela 3.3

Benefícios	Regime Financeiro	Método de capitalização
Aposentadoria por tempo de contribuição	Repartição simples	--
Aposentadoria por idade	Repartição simples	--
Aposentadoria por invalidez	Repartição simples	--
Aposentadoria compulsória	Repartição simples	--
Pensão por morte de ativos	Repartição simples	--
Pensão por morte de inativos	Repartição simples	--
Auxílio reclusão	Repartição simples	--

3.3 Tempo de Contribuição Anterior

As informações referentes ao tempo de contribuição dos servidores antes de seu ingresso no município não foram encaminhadas pelo RPPS. Por esse motivo, foi considerada 31,73 anos como idade de início de contribuição a regimes de previdência social conforme informações extraídas das aposentadorias já concedidas.

3.4 Plano de Custeio Vigente

São consideradas componentes do Plano de Custeio todas as fontes de receitas do Regime Próprio de Previdência Social. O plano em vigência está estabelecido em legislação municipal que segmentou os segurados em dois Planos de Benefícios com as seguintes características:

3.4.1 Plano Financeiro

a) Composto

- Servidores ativos admitidos até 4 de dezembro de 2012 e seus respectivos dependentes.
- Aposentados seus respectivos dependentes e pensionistas em gozo de benefício até 4 de dezembro de 2012

b) Receitas

- Contribuições dos segurados vinculados ao Plano Financeiro pela alíquota de 11,00%;
- Contribuições Patronais, pela alíquota de 11,00%, referentes aos servidores ativos vinculados ao Plano Financeiro;
- Receitas oriundas da Compensação Financeira entre os regimes previdenciários, previstas na Lei Federal nº 9.796/1999, referentes ao segurados vinculados ao Plano Financeiro;

3.4.2 PlanoPrevidenciário

a) Composição

Composto pelos servidores ativos admitidos a partir do dia 4 de dezembro de 2012 e seus respectivos dependentes.

b) Receitas

- Contribuições dos segurados vinculados ao Plano Previdenciário pela alíquota de 11,00%;
- Contribuições Patronais de 11,00% referentes aos servidores ativos vinculados ao Plano Previdenciário;
- Receitas oriundas da Compensação Financeira entre os Regimes Previdenciários, previstas na Lei Federal nº 9.796/1999, referentes aos segurados vinculados ao Plano Previdenciário;
- Todas as demais receitas prevista na 532/12 desde que não estejam vinculados ao plano financeiro;
- Rentabilidade obtida pelos investimentos dos recursos vinculados a este plano.

3.4.2 Outras fontes de receita

Também poderão compor receitas do Caixa de Assistência, Previdência, e Pensões dos Servidores Municipais de Aperibéos rendimentos patrimoniais,

aportes dos Entes Públicos Municipais, valores a receber a título de Compensação Previdenciária e, ainda, o excedente de capitalização das reservas financeiras.

3.5 Plano de Benefícios

A legislação municipal prevê os seguintes benefícios a serem administrados pelo RPPS:

Quanto ao segurado

- Aposentadoria por tempo de contribuição
- Aposentadoria por idade
- Aposentadoria por invalidez
- Aposentadoria compulsória
- Aposentadoria especial

Quanto ao dependente

- Pensão por morte
- Auxílio-reclusão

É considerado segurado do servidor ativo efetivo, o servidor ativo estável, o servidor inativo e o pensionista cujo benefício seja de responsabilidade do Regime Próprio de Previdência.

São considerados como dependentes do servidor o cônjuge, a companheira ou o companheiro em qualquer idade, desde que comprovada tal união perante o RPPS, filhos não emancipados com idades menores que 21 anos, ou considerados perante o Código Civil como maiores e capazes, ou inválidos. Na ausência dos dependentes, anteriormente relacionados, os pais do servidor serão considerados dependentes para efeito de recebimento dos benefícios, desde que atendidas às normas legais vigentes.

3.5.1 Aposentadoria por Tempo de Contribuição

Trata-se de benefício de renda mensal, de opção voluntária, programado, vitalício e de prestação continuada, concedida aos segurados desde que atendido o intervalo de tempo de contribuição para sua obtenção. Este benefício terá o abono natalino (13º benefício). O direito ao benefício de aposentadoria por tempo de contribuição é adquirido após o servidor cumprir as exigências: idade mínima; tempo mínimo de contribuição; tempo mínimo no exercício de atividade no serviço público; tempo mínimo de período na carreira. Esses tempos variam conforme o sexo do segurado e data de ingresso no serviço público.

A partir da vigência da Emenda Constitucional nº 41, aprovada em dezembro de 2003, os servidores passaram a ter no artigo 40 da Constituição diferentes modalidades de aposentadoria em função da data de ingresso no serviço público, do sexo, da atividade exercida, dos tempos efetivos no cargo e na carreira.

3.5.2 Aposentadoria por Idade e Compulsória

É um benefício de renda mensal, voluntário ou compulsório, programado, vitalício e de prestação continuada, concedido aos segurados com base na média do tempo contributivo. Este benefício também obriga ao pagamento do abono natalino (13º benefício). O direito ao benefício é adquirido após o servidor atingir a idade mínima necessária.

Este benefício possui duas modalidades: voluntária e compulsória.

Na modalidade voluntária os servidores do sexo masculino e feminino adquirem o direito ao atingir a idade de 65 ou 60 anos, respectivamente. Àqueles que têm tempo de contribuição, exclusivamente como efetivo exercício na função de magistério, na educação infantil e no ensino fundamental e médio terão a idade mínima reduzida em 5 anos.

O valor do benefício será calculado com base na última remuneração-de-contribuição como ativo ou na média das remunerações-de-contribuição desde julho de 1994 e terá valor proporcional ao tempo de contribuição.

Já na modalidade compulsória, o benefício é concedido ao segurado ativo que completar 75 anos a partir da publicação da Lei Complementar Federal nº 152 de 03 de dezembro de 2015. O valor do benefício será calculado com base na última remuneração-de-contribuição como ativo ou na média das remunerações-de-contribuição desde julho de 1994 e terá valor proporcional ao tempo de contribuição, ressaltando-se a garantia de recebimento mínimo ao salário mínimo federal vigente.

3.5.3 Aposentadoria por Invalidez

É considerado um benefício de renda mensal, involuntário, que iniciou devido a uma situação imprevista, vitalício e de prestação continuada, concedido aos segurados mediante a consecução de alguns fatores. Este benefício contém o abono natalino (13º benefício).

O direito ao benefício é adquirido após o servidor se tornar incapaz, permanentemente, para a vida laborativa. Por ter caráter aleatório é considerado benefício de risco e a data de sua concessão é imprevisível ou não programada. Os servidores que estiverem durante 24 (vinte e quatro) meses consecutivos, percebendo o benefício de auxílio-doença serão considerados aposentados por invalidez para efeito deste estudo atuarial, aderente às regras praticadas no INSS.

O valor do benefício será equivalente à última remuneração-de-contribuição como ativo nos casos caracterizados com invalidez motivada por doença grave, contagiosa ou incurável, na forma da lei, ou por acidente de trabalho. Nos demais casos, o benefício será calculado com base na última remuneração-de-contribuição como ativo e terá valor proporcional ao tempo de contribuição.

3.5.4 Aposentadoria Especial

O professor que comprove, exclusivamente, tempo de efetivo exercício das funções de magistério na educação infantil e no ensino fundamental e médio, quando da aposentadoria prevista nesta Lei, terá os requisitos de idade e de tempo de contribuição reduzidos em 05 (cinco) anos.

São consideradas funções de magistério as exercidas por professores no desempenho de atividades educativas, quando exercidas em estabelecimento de educação básica, formada pela educação infantil, ensino fundamental e médio, em seus diversos níveis e modalidades, incluídas, além do exercício de docência, as de direção de unidade escolar e as de coordenação e assessoramento pedagógico.

3.5.5 Pensão por morte

Considerado um benefício de renda mensal, involuntário, aleatório, vitalício ou temporário e de prestação continuada concedido aos dependentes dos segurados. Este benefício terá o abono natalino (13º benefício). O direito ao benefício é adquirido a partir da data de falecimento do segurado, ativo ou inativo. Em caso de morte presumida, o benefício será concedido atendidas as formalidades legais.

Por ter caráter aleatório, é considerado benefício de risco, bem como a data de sua concessão é imprevisível.

O benefício será temporário para o filho ou filha que não sejam inválidos e cessará quando o dependente completar 21anos ou quando de seu falecimento ou sua emancipação.

Para os demais dependentes o benefício será vitalício.

O benefício cujo direito foi adquirido após 31 de dezembro de 2003 terá seu valor equivalente à última remuneração-de-contribuição do segurado, enquanto ativo ou, ao último provento do segurado enquanto inativo, com redução de 30%

da parcela que exceder ao benefício máximo do Regime Geral de Previdência Social.

3.5.6 Auxílio-reclusão

Com características de benefício de renda mensal, involuntário, aleatório e temporário, o auxílio reclusão é concedido aos dependentes dos segurados ativos de baixa renda e possui a finalidade de assegurar uma renda mínima devido à perda temporária da remuneração do segurado por motivo de reclusão.

Por ter caráter aleatório é considerado benefício de risco e a data de sua concessão é imprevisível. O benefício cessará caso o segurado sofra desvinculação do Regime Próprio de Previdência Social por meio de decisão transitada em julgado.

Os dependentes cujo segurado perceba remuneração superior ao dobro do piso salarial municipal não terão direito ao benefício.

O valor será equivalente à última remuneração-de-contribuição anterior a data do evento causador.

Além das situações descritas anteriormente, este auxílio cessará nos seguintes casos:

Perda da condição de dependente por:

- Fim da invalidez ou falecimento do dependente;
- Emancipação do dependente;
- Atingir 21 anos de idade.

4. Informações utilizadas no cálculo

4.1 Compensação Previdenciária

A Compensação Previdenciária, conhecida por COMPREV, ocorre entre regimes de previdência social. A lei regulamentou a compensação entre o Regime Geral de Previdência Social – RGPS e os Regimes Próprios de Previdência Social - RPPS. Porém, ainda não há regulamentação desta compensação entre os regimes próprios.

A compensação se torna necessária a partir do momento em que um trabalhador, ao tomar posse em cargo efetivo, ou ao ser exonerado de cargo efetivo, migra de um sistema de previdência social para outro. O sistema no qual o trabalhador ingressou é denominado regime instituidor e o regime de filiação anterior é denominado regime de origem.

A COMPREV visa ressarcir o regime instituidor pelas contribuições do trabalhador a outro regime. O repasse de valores será realizado somente a partir da concessão do benefício, seguindo a metodologia de financiamento do RGPS por Repartição Simples.

Ela é realizada somente em relação aos benefícios de aposentadoria por tempo de contribuição, aposentadoria por idade, aposentadoria por invalidez em decorrência de doença grave, contagiosa ou incurável, moléstia profissional ou acidente de trabalho e pensão por falecimento destes aposentados. Somente os benefícios concedidos a partir da publicação da Constituição Federal, desde que em manutenção em 06 de maio de 1999, serão frutos de compensação.

Os repasses são mensais e vitalícios e devidos a partir da concessão do benefício. Os repasses devidos e não realizados são considerados fluxos passados e segregados em duas parcelas: Lote de Estoque (fluxo entre outubro de 1988 e abril de 1999) e Compensação Previdenciária em Atraso (a partir de maio de 1999).

Conforme o artigo 11 da Portaria nº 403, do MPS - Ministério da Previdência Social, descrito a seguir:

“Poderão ser computados, na avaliação atuarial, os valores a receber em virtude da compensação previdenciária pelo RPPS que, na condição de regime instituidor, possua convênio ou acordo de cooperação técnica em vigor para operacionalização da compensação previdenciária com os regimes de origem.”

O RPPS não informou o valor do fluxo Comprevpro-rata, por isso, foi utilizada uma estatística baseada no benefício concedido médio do INSS.

4.2 Patrimônio Líquido

Conforme o artigo 17 da Portaria nº 403 descrito a seguir:

“§5º: Poderão ser incluídos como ativo real líquido os créditos a receber do ente federativo, desde que:

I - os valores estejam devidamente reconhecidos e contabilizados pelo ente federativo como dívida fundada com a unidade gestora do RPPS;

II – os valores tenham sido objeto de parcelamento celebrado de acordo com as normas gerais estabelecidas pelo Ministério da Previdência Social; e

III – o ente federativo esteja adimplente em relação ao pagamento das parcelas.”

Tabela 4.2

Modalidade	Plano Financeiro Somente ativos destinados a cobrir benefícios	Plano Previdenciário Somente ativos destinados a cobrir benefícios	Ativos destinados a cobrir despesas administrativas	Total
Aplicações financeiras em renda fixa	0,00	8.816.958,68	0,00	8.816.958,68
Aplicações financeiras em renda variável	0,00	75.225,64	0,00	75.225,64
Aplicações em seguimento imobiliário	0,00	0,00	0,00	0,00
Aplicações em enquadramento	0,00	0,00	0,00	0,00
Títulos e valores não sujeitos ao enquadramento	0,00	0,00	0,00	0,00
Saldo a receber de parcelamentos de contribuições em atraso	0,00	13.815.752,73	0,00	13.815.752,73
Demais bens, direitos e ativos	0,00	0,00	0,00	0,00
Total	0,00	22.707.937,05	0,00	22.707.937,05

4.3 Despesas administrativas

A Taxa para despesas administrativas é de 2,00% das remunerações, proventos e pensões do exercício financeiro anterior. Sua aplicação se dá em função da folha de contribuição dos servidores ativos. Foram utilizadas as informações disponibilizadas de folhas de ativos e benefícios de Dezembro/2015.

Tabela 4.3.1

	Valor
Folha de ativos no ano de 31/12/2015 conforme DIPR	12.032.469,93
Folha de benefícios no ano de 31/12/2015 conforme DIPR	789.380,93
Soma de folhas de ativos e benefícios	12.821.850,86
2% da soma de folhas de ativos e benefícios	240.649,40
Valor Presente dos Salários Futuros para 2016	10.866.231,50

O limite total de gastos para o exercício de 2016 é de R\$ 256.437,02 que equivale a 2,00% da folha total do exercício do ano anterior. O valor presente dos salários futuros de 2016 está estimado em R\$ 10.866.231,50, logo o limite de gastos para o exercício de 2016 equivale a 2,36% do valor presente dos salários futuros 2016.

4.4 Taxa de Crescimento Salarial

Para estimar a média de crescimento real dos salários dos servidores durante toda a carreira no serviço público municipal de **Aperibé**, foi aplicado o método descrito a seguir.

Foi calculado o salário médio por faixa etária, a partir do qual foi traçada uma reta de regressão através de um modelo de regressão linear simples (Método dos Mínimos Quadrados).

A partir desta reta, considerando-se a idade esperada de saída da ativa como sendo 65 anos, foi calculada a taxa nominal esperada de evolução salarial por idade até 65 anos.

A média das taxas nominais anuais por idade encontrada foi de 0,32%, a qual foi comparada com a expectativa de inflação para que seja encontrada a taxa real média de crescimento salarial anual.

Foi levada em consideração a expectativa de inflação no valor de 4,5% para os próximos 5 anos, aderente à expectativa do Sistema de Metas para a Inflação do Banco Central do Brasil.

Salário médio por idade

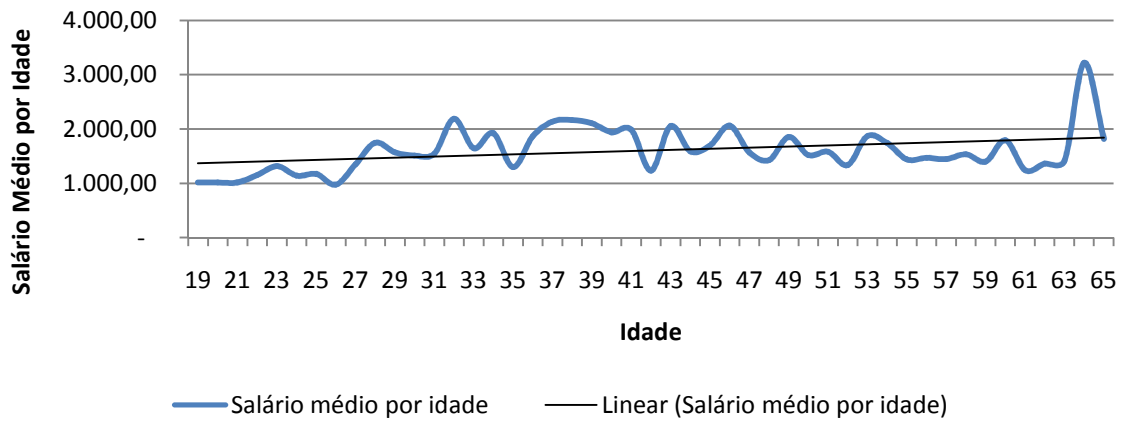

Logo, a taxa real de crescimento salarial por idade encontrada é expressa pelo valor -4,18%, que é inferior à taxa real mínima aceita de 1,00% ao ano definida na Legislação Federal. Por este motivo aplicou-se a taxa mínima de 1,00% ao ano. O gráfico acima ilustra o crescimento nominal do salário por faixa etária.

4.5 Taxa de Crescimento dos Benefícios

A Taxa Real Anual de Crescimento dos Benefícios foi considerada como 0,0% ao ano. Os benefícios que têm seu reajuste pelas regras de paridade têm a mesma taxa média esperada de crescimento dos salários. Como a estimativa da taxa real anual de crescimento salarial é um valor negativo, o valor da Taxa Anual de Crescimento Real dos Benefícios destes benefícios foi considerado 0,0%. Os benefícios que não se enquadram nas regras de paridade de reajuste têm seus valores evoluídos conforme a inflação. Por este motivo seu crescimento real é zero.

5. Estatísticas

5.1 Estatística do Plano Previdenciário

5.1.1.1 Análise comparativa com a avaliação anterior do Plano Previdenciário

Na análise comparativa com a base de dados utilizada na Avaliação Atuarial anterior foi constatado um aumento da folha mensal dos segurados ativos em 74,93%, e sua quantidade de segurados aumentou em 103,70%.

Tabela 5.1.1.1

Dados		dez/14	dez/15	Varição
Quantidade	ativos	27	55	103,70%
	inativos	0	0	0,00%
	pensionistas	0	0	0,00%
Folha mensal (R\$)	ativos	34.922,88	61.089,57	74,93%
	inativos	0,00	0,00	0,00%
	pensionistas	0,00	0,00	0,00%
Valor médio (R\$)	ativos	1.293,44	1.110,72	-14,13%
	inativos	0,00	0,00	0,00%
	pensionistas	0,00	0,00	0,00%
Idade média	ativos	35,02	32,54	-7,07%
	inativos	0,00	0,00	0,00%
	pensionistas	0,00	0,00	0,00%
Idade projetada de aposentadoria	ativos	-	60,89	-



5.1.1.2 Estatística da população separada por Sexo

Tabela 5.1.1.2

		Masculino	Feminino
Quantidade	ativos	24	31
	inativos	0	0
	pensionistas	0	0
Folha mensal (R\$)	ativos	25.816,65	35.272,92
	inativos	0,00	0,00
	pensionistas	0,00	0,00
Valor médio (R\$)	ativos	1.075,69	1.137,84
	inativos	0,00	0,00
	pensionistas	0,00	0,00
Idade média	ativos	32,02	32,95
	inativos	0,00	0,00
	pensionistas	0,00	0,00
Idade média na admissão	ativos	0,00	0,00
	inativos	0,00	0,00
Idade projetada de aposentadoria	Ativos	0,00	0,00

5.1.2.1 Distribuição dos servidores ativos por faixa etária e sexo

A tabela representa a quantidade de servidores ativos separados por faixa etária e por sexo. A frequência relativa na classe mostra a porcentagem de servidores ativos de cada sexo existentes em cada faixa etária.

Tabela 5.1.2.1

Idade em anos	Quantidade		Frequência relativa na classe	
	Masculino	Feminino	Masculino	Feminino
18 a 23	2	5	28,57%	71,43%
23 a 27	7	3	70,00%	30,00%
27 a 31	5	4	55,56%	44,44%
31 a 35	5	8	38,46%	61,54%
35 a 39	2	4	33,33%	66,67%
39 a 43	0	2	0,00%	100,00%

43 a 47	0	3	0,00%	100,00%
47 a 51	1	1	50,00%	50,00%
51 a 55	1	0	100,00%	0,00%
55 a 59	1	1	50,00%	50,00%
59 a 65	0	0	0,00%	0,00%
Acima de 65	0	0	0,00%	0,00%
Total	24	31	43,64%	56,36%

5.1.2.2 Distribuição da folha salarial dos servidores ativos faixa etária e sexo

A tabela representa a folha salarial de servidores ativos separados por faixa etária e por sexo. A representatividade na classe mostra o valor em porcentagem que cada sexo ocupa do total da folha salarial da faixa etária.

Tabela 5.1.2.2

Idade em anos	Folha Salarial		Representatividade na classe	
	Masculino	Feminino	Masculino	Feminino
18 a 23	2.028,00	5.070,00	28,57%	71,43%
23 a 27	6.956,92	3.220,40	68,36%	31,64%
27 a 31	6.944,50	5.182,40	57,27%	42,73%
31 a 35	4.249,11	9.558,85	30,77%	69,23%
35 a 39	2.191,72	4.903,53	30,89%	69,11%
39 a 43	0,00	1.802,00	0,00%	100,00%
43 a 47	0,00	2.945,74	0,00%	100,00%
47 a 51	1.014,00	1.014,00	50,00%	50,00%
51 a 55	1.014,00	0,00	100,00%	0,00%
55 a 59	1.418,40	1.576,00	47,37%	52,63%
59 a 65	0,00	0,00	0,00%	0,00%
Acima de 65	0,00	0,00	0,00%	0,00%
Total	25.816,65	35.272,92	42,26%	57,74%

5.1.2.3 Média salarial, tempo médio estimado para aposentadoria e tempo médio no município por faixa etária e sexo

A tabela representa a média salarial, o tempo médio estimado para aposentadoria e o tempo médio em atividade no município dos servidores ativos, separados por sexo e por faixa etária.

Tabela 5.1.2.3

Idade em anos	Média Salarial		Tempo estimado médio para aposentadoria		Tempo no município	
	Masculino	Feminino	Masculino	Feminino	Masculino	Feminino
18 a 23	1.014,00	1.014,00	40,50	34,00	0,21	0,21
23 a 27	993,85	1.073,47	35,29	30,00	0,56	1,94
27 a 31	1.388,90	1.295,60	33,20	28,00	1,78	2,01
31 a 35	849,82	1.194,86	33,00	27,50	0,74	1,65
35 a 39	1.095,86	1.225,88	29,50	23,75	2,60	2,77
39 a 43	--	901,00	--	22,50	--	0,14
43 a 47	--	981,91	--	17,00	--	1,70
47 a 51	1.014,00	1.014,00	17,00	14,00	0,21	0,21
51 a 55	1.014,00	--	12,00	--	0,21	--
55 a 59	1.418,40	1.576,00	8,00	7,00	2,99	2,86
59 a 65	--	--	--	--	--	--
Acima de 65	--	--	--	--	--	--

5.1.2.4 Distribuição dos servidores ativos por faixa etária e tipo de atividade

A tabela representa a quantidade de servidores ativos separados por tipo de atividade (professor e não professor) e por faixa etária. A frequência relativa na classe mostra a porcentagem de servidores ativos de cada tipo de atividade existentes em cada faixa etária.

Tabela 5.1.2.4

Idade em anos	Quantidade		Frequência Relativa na Classe	
	Professor	Não Professor	Professor	Não Professor
18 a 23	0,00	7,00	0,00%	100,00%
23 a 27	0,00	10,00	0,00%	100,00%
27 a 31	0,00	9,00	0,00%	100,00%
31 a 35	1,00	12,00	7,69%	92,31%
35 a 39	1,00	5,00	16,67%	83,33%
39 a 43	0,00	2,00	0,00%	100,00%
43 a 47	0,00	3,00	0,00%	100,00%
47 a 51	0,00	2,00	0,00%	100,00%
51 a 55	0,00	1,00	0,00%	100,00%

55 a 59	0,00	2,00	0,00%	100,00%
59 a 65	0,00	0,00	0,00%	0,00%
Acima de 65	0,00	0,00	0,00%	0,00%
Total	2,00	53,00	3,64%	96,36%

5.1.2.5 Distribuição da folha salarial dos servidores ativos por faixa etária e tipo de atividade

A tabela representa a folha salarial de servidores ativos separados por faixa etária e por tipo de atividade. A representatividade na classe mostra o valor em porcentagem que cada tipo de atividade ocupa do total da folha salarial da faixa etária.

Tabela 5.1.2.5

Idade em anos	Folha Salarial		Representatividade na classe	
	Professor	Não Professor	Professor	Não Professor
18 a 23	0,00	7.098,00	0,00%	100,00%
23 a 27	0,00	10.177,32	0,00%	100,00%
27 a 31	0,00	12.126,90	0,00%	100,00%
31 a 35	1.060,63	12.747,33	7,68%	92,32%
35 a 39	1.909,13	5.186,12	26,91%	73,09%
39 a 43	0,00	1.802,00	0,00%	100,00%
43 a 47	0,00	2.945,74	0,00%	100,00%
47 a 51	0,00	2.028,00	0,00%	100,00%
51 a 55	0,00	1.014,00	0,00%	100,00%
55 a 59	0,00	2.994,40	0,00%	100,00%
59 a 65	0,00	0,00	0,00%	0,00%
Acima de 65	0,00	0,00	0,00%	0,00%
Total	2.969,76	58.119,81	4,86%	95,14%

5.1.2.6 Média salarial, tempo médio estimado para aposentadoria e tempo médio no município por faixa etária e tipo de atividade

A tabela representa a média salarial, o tempo médio estimado para aposentadoria e o tempo médio por aposentadoria dos servidores ativos, de servidores ativos separados por faixa etária e por tipo de atividade.

Tabela 5.1.2.6

Idade em anos	Média Salarial		Tempo estimado médio para aposentadoria		Tempo no município	
	Professor	Não Professor	Professor	Não Professor	Professor	Não Professor
18 a 23	--	1.014,00	--	35,86	--	0,21
23 a 27	--	1.017,73	--	33,70	--	0,98
27 a 31	--	1.347,43	--	30,89	--	1,88
31 a 35	1.060,63	1.062,28	22,00	30,25	2,74	1,18
35 a 39	1.909,13	1.037,22	19,00	27,00	2,83	2,69
39 a 43	--	901,00	--	22,50	--	0,14
43 a 47	--	981,91	--	17,00	--	1,70
47 a 51	--	1.014,00	--	15,50	--	0,21
51 a 55	--	1.014,00	--	12,00	--	0,21
55 a 59	--	1.497,20	--	7,50	--	2,92
59 a 65	--	--	--	--	--	--
Acima de 65	--	--	--	--	--	--

5.1.2.7 Distribuição dos servidores ativos por tempo estimado para aposentadoria e sexo

A tabela representa a quantidade de servidores ativos separados por faixa etária e por sexo. A frequência relativa na classe mostra a porcentagem de servidores ativos de cada sexo existentes em cada faixa de tempo estimado para aposentadoria.

Tabela 5.1.2.7

Tempo estimado para aposentadoria em anos	Quantidade		Frequência Relativa na classe	
	Masculino	Feminino	Masculino	Feminino
0 a 5	0	0	0,00%	0,00%
5 a 10	1	1	50,00%	50,00%
10 a 15	1	1	50,00%	50,00%
15 a 20	1	4	20,00%	80,00%
20 a 25	0	4	0,00%	100,00%
25 a 30	1	11	8,33%	91,67%
30 a 35	9	8	52,94%	47,06%
Acima de 35	11	2	84,62%	15,38%
Total	24	31	43,64%	56,36%

5.1.2.8 Distribuição da folha salarial dos servidores ativos por tempo estimado para aposentadoria e sexo

A tabela representa a folha salarial de servidores ativos separados por faixa de tempo estimado para aposentadoria e por sexo. A representatividade na classe mostra o valor em porcentagem que cada sexo ocupa do total da folha salarial da faixa de tempo estimado para aposentadoria.

Tabela 5.1.2.8

Tempo estimado para aposentadoria em anos	Folha Salarial		Representatividade na classe	
	Masculino	Feminino	Masculino	Feminino
0 a 5	0,00	0,00	0,00%	0,00%
5 a 10	1.418,40	1.576,00	47,37%	52,63%
10 a 15	1.014,00	1.014,00	50,00%	50,00%
15 a 20	1.014,00	4.854,87	17,28%	82,72%
20 a 25	0,00	4.281,03	0,00%	100,00%
25 a 30	1.103,20	13.454,62	7,58%	92,42%
30 a 35	9.671,63	8.064,40	54,53%	45,47%
Acima de 35	11.595,42	2.028,00	85,11%	14,89%

5.1.2.9 Média salarial, Idade média e tempo médio no município por tempo estimado para aposentadoria e sexo

A tabela representa a média salarial, idade média e o tempo médio no município dos servidores ativos, separados por faixa por tempo estimado médio para aposentadoria e por sexo.

Tabela 5.1.2.9

Tempo estimado para aposentadoria em anos	Média Salarial		Idade Média		Tempo médio no município	
	Masculino	Feminino	Masculino	Feminino	Masculino	Feminino
0 a 5	--	--	--	--	--	--
5 a 10	1.418,40	1.576,00	58,78	55,30	2,99	2,86
10 a 15	1.014,00	1.014,00	54,52	47,94	0,21	0,21
15 a 20	1.014,00	1.213,72	50,11	43,14	0,21	1,98
20 a 25	--	1.070,26	--	37,61	--	1,44
25 a 30	1.103,20	1.223,15	38,62	32,37	2,46	2,14
30 a 35	1.074,63	1.008,05	32,59	25,06	1,67	0,86

Acima de 35	1.054,13	1.014,00	24,83	19,34	0,43	0,21
-------------	----------	----------	-------	-------	------	------

5.1.2.10 Distribuição dos servidores ativos portempo estimado para aposentadoria tipo de atividade

A tabela representa a quantidade de servidores ativos separados por faixa etária e por tipo de atividade. A frequência relativa na classe mostra a porcentagem de servidores ativos de cada tipo de atividade existentes em cada faixa de tempo estimado para aposentadoria.

Tabela 5.1.2.10

Tempo estimado para aposentadoria em anos	Quantidade		Frequência Relativa na Classe	
	Professor	Não Professor	Professor	Não Professor
0 a 5	0	0	0,00%	0,00%
5 a 10	0	2	0,00%	100,00%
10 a 15	0	2	0,00%	100,00%
15 a 20	1	4	20,00%	80,00%
20 a 25	1	3	25,00%	75,00%
25 a 30	0	12	0,00%	100,00%
30 a 35	0	17	0,00%	100,00%
Acima de 35	0	13	0,00%	100,00%
Total	2	53	3,64%	96,36%

5.1.2.11 Distribuição da folha salarial dos servidores ativos portempo estimado para aposentadoria e tipo de atividade

A tabela representa a folha salarial de servidores ativos separados por faixa de tempo por aposentadoria e por tipo de atividade. A representatividade na classe mostra o valor em porcentagem que cada tipo de atividade ocupa do total da folha salarial da faixa do tempo de aposentadoria.

Tabela 5.1.2.11

Tempo estimado para aposentadoria em anos	Folha Salarial		Representatividade na classe	
	Professor	Não Professor	Professor	Não Professor
0 a 5	0,00	0,00	0,00%	0,00%
5 a 10	0,00	2.994,40	0,00%	100,00%

10 a 15	0,00	2.028,00	0,00%	100,00%
15 a 20	1.909,13	3.959,74	32,53%	67,47%
20 a 25	1.060,63	3.220,40	24,78%	75,22%
25 a 30	0,00	14.557,82	0,00%	100,00%
30 a 35	0,00	17.736,03	0,00%	100,00%
Acima de 35	11.595,42	13.623,42	45,98%	54,02%
Total	14.565,18	58.119,81	20,04%	79,96%

5.1.2.12 Média salarial, idade média e tempo médio no município por tempo estimado para aposentadoria e por tipo de atividade

A tabela representa a média salarial, idade média e o tempo médio no município dos servidores ativos separados por faixa de tempo estimado para aposentadoria e por tipo de atividade.

Tabela 5.1.2.12

Tempo Estimado para aposentadoria em anos	Média Salarial		Idade média		Tempo no município	
	Professor	Não Professor	Professor	Não Professor	Professor	Não Professor
0 a 5	--	--	--	--	--	--
5 a 10	--	1.497,20	--	57,04	--	2,92
10 a 15	--	1.014,00	--	51,23	--	0,21
15 a 20	1.909,13	989,94	38,06	46,15	2,83	1,33
20 a 25	1.060,63	1.073,47	33,82	38,87	2,74	1,01
25 a 30	--	1.213,15	--	32,89	--	2,16
30 a 35	--	1.043,30	--	29,05	--	1,29
Acima de 35	--	1.047,96	--	23,98	--	0,39

5.1.2.13 Distribuição dos servidores ativos por tempo no município e sexo

A tabela representa a quantidade de servidores ativos separados por faixa de tempo no município e por sexo. A frequência relativa na classe mostra a porcentagem de servidores ativos de cada sexo existentes em cada faixa de tempo de serviço no município.

Tabela 5.1.2.13

Tempo médio no município em anos	Quantidade		Frequência Relativa na classe	
	Masculino	Feminino	Masculino	Feminino
0 a 5	24	31	43,64%	56,36%
5 a 10	0	0	0,00%	0,00%
10 a 15	0	0	0,00%	0,00%
15 a 20	0	0	0,00%	0,00%
20 a 25	0	0	0,00%	0,00%
25 a 30	0	0	0,00%	0,00%
30 a 35	0	0	0,00%	0,00%
Acima de 35	0	0	0,00%	0,00%
Total	24	31	43,64%	56,36%

5.1.2.14 Distribuição da folha salarial dos servidores ativos por tempo no município e sexo

A tabela representa a folha salarial de servidores ativos separados por faixa de tempo no município e por sexo. A representatividade na classe mostra o valor em porcentagem que cada sexo ocupa do total da folha salarial da faixa de tempo no município.

Tabela 5.1.2.14

Tempo médio no município em anos	Folha Salarial		Representatividade na classe	
	Masculino	Feminino	Masculino	Feminino
0 a 5	25.816,65	35.272,92	42,26%	57,74%
5 a 10	0,00	0,00	0,00%	0,00%
10 a 15	0,00	0,00	0,00%	0,00%
15 a 20	0,00	0,00	0,00%	0,00%
20 a 25	0,00	0,00	0,00%	0,00%
25 a 30	0,00	0,00	0,00%	0,00%
30 a 35	0,00	0,00	0,00%	0,00%
Acima de 35	0,00	0,00	0,00%	0,00%

5.1.2.15 Média salarial, Idade média e tempo médio estimado para aposentadoria por tempo no município e sexo

A tabela representa a média salarial, idade média e o tempo médio estimado para aposentadoria por faixa por tempo no município e por sexo.

Tabela5.1.2.15

Tempo no município em anos	Média Salarial		Idade Média		Tempo estimado para aposentadoria	
	Masculino	Feminino	Masculino	Feminino	Masculino	Feminino
0 a 5	1.075,69	1.137,84	32,02	32,95	31,46	25,94
5 a 10	--	--	--	--	--	--
10 a 15	--	--	--	--	--	--
15 a 20	--	--	--	--	--	--
20 a 25	--	--	--	--	--	--
25 a 30	--	--	--	--	--	--
30 a 35	--	--	--	--	--	--
Acima de 35	--	--	--	--	--	--

5.1.2.16 Distribuição dos servidores ativos por tempo no município e tipo de atividade e tempo no município

A tabela representa a quantidade de servidores ativos separados por faixa de tempo no município e por tipo de atividade (professor e não professor). A frequência relativa na classe mostra a porcentagem de servidores ativos de cada tipo de atividade existentes em cada faixa de tempo no município.

Tabela5.1.2.16

Tempo no município em anos	Quantidade		Frequência Relativa na Classe		
	Professor	Não Professor	Professor	Não Professor	
0 a 5		2	53	3,64%	96,36%
5 a 10		0	0	0,00%	0,00%
10 a 15		0	0	0,00%	0,00%
15 a 20		0	0	0,00%	0,00%
20 a 25		0	0	0,00%	0,00%
25 a 30		0	0	0,00%	0,00%
30 a 35		0	0	0,00%	0,00%
Acima de 35		0	0	0,00%	0,00%
Total		2	53	3,64%	96,36%

5.1.2.17 Distribuição da folha salarial dos servidores ativos por tempo no município e tipo de atividade

A tabela representa a folha salarial de servidores ativos separados por faixa de tempo no município e por tipo de atividade. A representatividade na classe mostra o valor em porcentagem que cada tipo de atividade ocupa do total da folha salarial da faixa do tempo no município.

Tabela 5.1.2.17

Tempo médio no município em anos	Folha Salarial		Representatividade na classe	
	Professor	Não Professor	Professor	Não Professor
0 a 5	2.969,76	58.119,81	4,86%	95,14%
5 a 10	0,00	0,00	0,00%	0,00%
10 a 15	0,00	0,00	0,00%	0,00%
15 a 20	0,00	0,00	0,00%	0,00%
20 a 25	0,00	0,00	0,00%	0,00%
25 a 30	0,00	0,00	0,00%	0,00%
30 a 35	0,00	0,00	0,00%	0,00%
Acima de 35	0,00	0,00	0,00%	0,00%
Total	2.969,76	58.119,81	4,86%	95,14%

5.1.2.18 Média salarial, idade média e tempo médio estimado para aposentadoria por tempo no município e tipo de atividade

A tabela representa a média salarial, idade média e o tempo médio estimado para aposentadoria dos servidores ativos separados por faixa de tempo no município e por tipo de atividade.

Tabela 5.1.2.18

Tempo no município em anos	Média Salarial		Idade média		Tempo médio estimado para aposentadoria	
	Professor	Não Professor	Professor	Não Professor	Professor	Não Professor
0 a 5	1.484,88	1.096,60	35,94	32,41	20,50	28,64
5 a 10	--	--	--	--	--	--
10 a 15	--	--	--	--	--	--
15 a 20	--	--	--	--	--	--
20 a 25	--	--	--	--	--	--
25 a 30	--	--	--	--	--	--
30 a 35	--	--	--	--	--	--

Acima de 35	--	--	--	--	--	--
-------------	----	----	----	----	----	----

5.1.2.19 Distribuição dos servidores ativos, folha salarial por faixa salarial e sexo

A tabela mostra quantidade de servidores ativos e suas respectivas folhas salariais separados por faixa salarial e sexo.

Tabela 5.1.2.19

Faixa Salarial (valores em reais)	Quantidade		Folha Salarial	
	Masculino	Feminino	Masculino	Feminino
Até 1.000,00	5	7	4.023,11	5.599,11
1.000,00a 2.000,00	19	24	21.793,54	29.673,81
2.000,00a 3.000,00	0	0	0,00	0,00
3.000,00a 4.000,00	0	0	0,00	0,00
4.000,00a 5.000,00	0	0	0,00	0,00
5.000,00a 6.000,00	0	0	0,00	0,00
6.000,00a 10.000,00	0	0	0,00	0,00
Acima de 10.000,00	0	0	0,00	0,00

5.1.2.20 Quantidade, folha salarial por faixa salarial e tipo de atividade

A tabela mostra quantidade de servidores ativos e suas respectivas folhas salariais separados por faixa salarial e tipo de atividade.

Tabela 5.1.2.20

Faixa Salarial	Quantidade		Folha Salarial	
	Professor	Não Professor	Professor	Não Professor
Até 1.000,00	0	12	0,00	9.622,22
1.000,00a 2.000,00	2	41	2.969,76	48.497,59
2.000,00a 3.000,00	0	0	0,00	0,00
3.000,00a 4.000,00	0	0	0,00	0,00
4.000,00a 5.000,00	0	0	0,00	0,00
5.000,00a 6.000,00	0	0	0,00	0,00
6.000,00a 10.000,00	0	0	0,00	0,00
Acima de 10.000,00	0	0	0,00	0,00

5.2 Estatística do Plano Financeiro

5.2.1.1 Análise comparativa com a avaliação anterior do Plano financeiro

Na análise comparativa com a base de dados utilizada na Avaliação Atuarial anterior foi constatado um aumento da folha mensal dos segurados ativos em 9,51%, e sua quantidade de segurados diminuiu em 2,00%. Na folha de inativos a variação positiva foi de 15,92% no mesmo período, e na quantidade de aposentadorias houve um aumento de 9,76%, e os pensionistas tiveram um aumento de folha na ordem de 14,20% e a quantidade de pensionistas aumentou 16,67%.

Tabela 5.2.1.1

Dados		dez/14	dez/15	Variação
Quantidade	ativos	501	491	-2,00%
	inativos	41	45	9,76%
	pensionistas	18	21	16,67%
Folha mensal (R\$)	ativos	789.380,61	864.485,04	9,51%
	inativos	36.395,29	42.187,98	15,92%
	pensionistas	16.228,44	18.533,63	14,20%
Valor médio (R\$)	ativos	1.575,61	1.760,66	11,74%
	inativos	887,69	937,51	5,61%
	pensionistas	901,58	882,55	-2,11%
Idade média	ativos	46,11	47,01	1,96%
	inativos	58,27	65,07	11,67%
	pensionistas	43,06	43,07	0,02%
Idade projetada de aposentadoria	ativos	58,94	58,97	0,04%

5.2.1.2 Estatística da população separada por Sexo

Tabela 5.2.1.2

		Masculino	Feminino
Quantidade	ativos	151	340
	inativos	20	25
	pensionistas	5	16
Folha mensal (R\$)	ativos	274.394,17	590.090,87
	inativos	16.112,90	26.075,08
	pensionistas	3.681,68	14.851,95
Valor médio (R\$)	ativos	1.817,18	1.735,56
	inativos	805,65	1.043,00

	pensionistas	736,34	928,25
	ativos	49,91	45,73
Idade média	inativos	67,42	63,21
	pensionistas	60,38	42,86
Idade média na admissão	ativos	33,85	29,86
	inativos	45,58	40,75
Idade projetada de aposentadoria	Ativos	64,53	56,50

5.2.2.1 Distribuição dos servidores ativos por faixa etária e sexo

A tabela representa a quantidade de servidores ativos separados por faixa etária e por sexo. A frequência relativa na classe mostra a porcentagem de servidores ativos de cada sexo existentes em cada faixa etária.

Tabela 5.2.2.1

Idade em anos	Quantidade		Frequência Relativa na classe	
	Masculino	Feminino	Masculino	Feminino
18 a 23	0	1	0,00%	100,00%
23 a 27	4	2	66,67%	33,33%
27 a 31	2	14	12,50%	87,50%
31 a 35	7	29	19,44%	80,56%
35 a 39	13	37	26,00%	74,00%
39 a 43	13	53	19,70%	80,30%
43 a 47	10	46	17,86%	82,14%
47 a 51	23	56	29,11%	70,89%
51 a 55	27	47	36,49%	63,51%
55 a 59	20	32	38,46%	61,54%
59 a 65	27	19	58,70%	41,30%
Acima de 65	5	4	55,56%	44,44%
Total	151	340	30,75%	69,25%

5.2.2.2 Distribuição da folha salarial dos servidores ativos faixa etária e sexo

A tabela representa a folha salarial de servidores ativos separados por faixa etária e por sexo. A representatividade na classe mostra o valor em porcentagem que cada sexo ocupa do total da folha salarial da faixa etária.

Tabela 5.2.2.2

Idade em anos	Folha Salarial		Representatividade na classe	
	Masculino	Feminino	Masculino	Feminino
18 a 23	0,00	1.284,44	0,00%	100,00%
23 a 27	5.668,08	2.433,81	69,96%	30,04%
27 a 31	3.528,45	23.055,94	13,27%	86,73%
31 a 35	12.949,19	62.122,84	17,25%	82,75%
35 a 39	33.122,93	68.151,15	32,71%	67,29%
39 a 43	30.288,08	99.252,24	23,38%	76,62%
43 a 47	22.094,59	86.489,61	20,35%	79,65%
47 a 51	39.940,49	88.910,22	31,00%	69,00%
51 a 55	37.586,67	81.481,71	31,57%	68,43%
55 a 59	31.664,78	44.663,90	41,48%	58,52%
59 a 65	49.342,69	25.948,03	65,54%	34,46%
Acima de 65	8.208,22	6.296,98	56,59%	43,41%
Total	274.394,17	590.090,87	31,74%	68,26%

5.2.2.3 Média salarial, tempo médio estimado para aposentadoria e tempo médio no município por faixa etária esexo

A tabela representa a média salarial, o tempo médio estimado para aposentadoria e o tempo médio em atividade no município dos servidores ativos, separados por sexo e por faixa etária.

Tabela 5.2.2.3

Idade em anos	Média Salarial		Tempo estimado médio para aposentadoria		Tempo no município	
	Masculino	Feminino	Masculino	Feminino	Masculino	Feminino
18 a 23	--	1.284,44	--	32,00	--	4,25
23 a 27	1.417,02	1.216,91	34,75	30,00	5,38	4,77
27 a 31	1.764,23	1.646,85	28,00	20,86	8,29	4,86
31 a 35	1.849,88	2.142,17	27,43	20,41	11,22	10,07
35 a 39	2.547,92	1.841,92	23,23	16,62	12,54	12,05
39 a 43	2.329,85	1.872,68	20,77	13,51	14,39	14,01
43 a 47	2.209,46	1.880,21	15,50	11,04	16,58	16,39
47 a 51	1.736,54	1.587,68	15,74	7,30	16,40	18,61
51 a 55	1.392,10	1.733,65	13,48	5,30	18,11	20,23
55 a 59	1.583,24	1.395,75	9,85	4,63	17,71	18,91
59 a 65	1.827,51	1.365,69	5,74	1,74	17,90	20,71

Acima de 65	1.641,64	1.574,25	3,00	1,75	17,88	21,70
-------------	----------	----------	------	------	-------	-------

5.2.2.4 Distribuição dos servidores ativos por faixa etária e tipo de atividade

A tabela representa a quantidade de servidores ativos separados por tipo de atividade (professor e não professor) e por faixa etária. A frequência relativa na classe mostra a porcentagem de servidores ativos de cada tipo de atividade existentes em cada faixa etária.

Tabela 5.2.2.4

Idade em anos	Quantidade		Frequência Relativa na Classe	
	Professor	Não Professor	Professor	Não Professor
18 a 23	0	1	0,00%	100,00%
23 a 27	0	6	0,00%	100,00%
27 a 31	14	2	87,50%	12,50%
31 a 35	15	21	41,67%	58,33%
35 a 39	22	28	44,00%	56,00%
39 a 43	33	33	50,00%	50,00%
43 a 47	25	31	44,64%	55,36%
47 a 51	27	52	34,18%	65,82%
51 a 55	24	50	32,43%	67,57%
55 a 59	9	43	17,31%	82,69%
59 a 65	8	38	17,39%	82,61%
Acima de 65	2	7	22,22%	77,78%
Total	179	312	36,46%	63,54%

5.2.2.5 Distribuição da folha salarial dos servidores ativos por faixa etária e tipo de atividade

A tabela representa a folha salarial de servidores ativos separados por faixa etária e por tipo de atividade. A representatividade na classe mostra o valor em porcentagem que cada tipo de atividade ocupa do total da folha salarial da faixa etária.

Tabela 5.2.2.5

Idade em anos	Folha Salarial		Representatividade na classe	
	Professor	Não Professor	Professor	Não Professor
18 a 23	0,00	1.284,44	0,00%	100,00%
23 a 27	0,00	8.101,89	0,00%	100,00%
27 a 31	24.196,75	2.387,64	91,02%	8,98%
31 a 35	27.999,23	47.072,80	37,30%	62,70%
35 a 39	39.675,94	61.598,14	39,18%	60,82%
39 a 43	63.117,71	66.422,61	48,72%	51,28%
43 a 47	49.594,52	58.989,68	45,67%	54,33%
47 a 51	51.467,10	77.383,61	39,94%	60,06%
51 a 55	51.414,96	67.653,42	43,18%	56,82%
55 a 59	17.671,19	58.657,49	23,15%	76,85%
59 a 65	14.477,25	60.813,47	19,23%	80,77%
Acima de 65	3.647,74	10.857,46	25,15%	74,85%
Total	343.262,39	521.222,65	39,71%	60,29%

5.2.2.6 Média salarial, tempo médio estimado para aposentadoria e tempo médio no município por faixa etária e tipo de atividade

A tabela representa a média salarial, o tempo médio estimado para aposentadoria e o tempo médio por aposentadoria dos servidores ativos, de servidores ativos separados por faixa etária e por tipo de atividade.

Tabela 5.2.2.6

Idade em anos	Média Salarial		Tempo estimado médio para aposentadoria		Tempo no município	
	Professor	Não Professor	Professor	Não Professor	Professor	Não Professor
18 a 23	--	1.284,44	--	32,00	--	4,25
23 a 27	--	1.350,32	--	33,17	--	5,18
27 a 31	1.728,34	1.193,82	20,79	28,50	4,86	8,29
31 a 35	1.866,62	2.241,56	18,27	24,29	9,72	10,70
35 a 39	1.803,45	2.199,93	15,73	20,39	11,04	13,07
39 a 43	1.912,66	2.012,81	11,82	18,06	14,19	13,98
43 a 47	1.983,78	1.902,89	8,16	14,81	17,35	15,67
47 a 51	1.906,19	1.488,15	4,81	12,33	18,30	17,80
51 a 55	2.142,29	1.353,07	2,88	10,88	21,19	18,63
55 a 59	1.963,47	1.364,13	2,67	7,47	19,04	18,32

59 a 65	1.809,66	1.600,35	1,50	4,63	21,02	18,65
Acima de 65	1.823,87	1.551,07	3,00	2,29	20,22	19,40

5.2.2.7 Distribuição dos servidores ativos por tempo estimado para aposentadoria e sexo

A tabela representa a quantidade de servidores ativos separados por faixa etária e por sexo. A frequência relativa na classe mostra a porcentagem de servidores ativos de cada sexo existentes em cada faixa de tempo estimado para aposentadoria.

Tabela 5.2.2.7

Tempo estimado para aposentadoria em anos	Quantidade		Frequência Relativa na classe	
	Masculino	Feminino	Masculino	Feminino
0 a 5	10	70	12,50%	87,50%
5 a 10	34	98	25,76%	74,24%
10 a 15	44	59	42,72%	57,28%
15 a 20	24	65	26,97%	73,03%
20 a 25	22	39	36,07%	63,93%
25 a 30	10	7	58,82%	41,18%
30 a 35	4	2	66,67%	33,33%
Acima de 35	3	0	100,00%	0,00%
Total	151	340	30,75%	69,25%

5.2.2.8 Distribuição da folha salarial dos servidores ativos por tempo estimado para aposentadoria e sexo

A tabela representa a folha salarial de servidores ativos separados por faixa de tempo estimado para aposentadoria e por sexo. A representatividade na classe mostra o valor em porcentagem que cada sexo ocupa do total da folha salarial da faixa de tempo estimado para aposentadoria.

Tabela 5.2.2.8

Tempo estimado para aposentadoria em anos	Folha Salarial		Representatividade na classe	
	Masculino	Feminino	Masculino	Feminino
0 a 5	13.452,48	125.707,79	9,67%	90,33%
5 a 10	68.338,72	156.864,16	30,35%	69,65%
10 a 15	65.799,19	98.910,64	39,95%	60,05%
15 a 20	39.184,53	119.769,42	24,65%	75,35%

20 a 25	58.906,77	76.763,51	43,42%	56,58%
25 a 30	17.280,72	9.168,74	65,33%	34,67%
30 a 35	6.656,48	2.906,61	69,61%	30,39%
Acima de 35	4.775,28	0,00	100,00%	0,00%

5.2.2.9 Média salarial, Idade média e tempo médio no município portempo estimado para aposentadoria e sexo

A tabela representa a média salarial, idade média e o tempo médio no município dos servidores ativos, separados por faixa por tempo estimado médio para aposentadoria e por sexo.

Tabela 5.2.2.9

Tempo estimado para aposentadoria em anos	Média Salarial		Idade Média		Tempo médio no município	
	Masculino	Feminino	Masculino	Feminino	Masculino	Feminino
0 a 5	1.345,25	1.795,83	64,21	54,75	22,00	23,88
5 a 10	2.009,96	1.600,65	59,13	50,72	17,76	17,88
10 a 15	1.495,44	1.676,45	52,65	43,85	18,74	15,64
15 a 20	1.632,69	1.842,61	47,65	39,99	14,53	11,02
20 a 25	2.677,58	1.968,30	39,92	32,99	12,65	7,43
25 a 30	1.728,07	1.309,82	34,60	32,10	10,87	4,74
30 a 35	1.664,12	1.453,31	30,91	23,30	5,95	4,56
Acima de 35	1.591,76	--	25,23	--	6,01	--

5.2.2.10 Distribuição dos servidores ativos portempo estimado para aposentadoria tipo de atividade

A tabela representa a quantidade de servidores ativos separados por faixa etária e por tipo de atividade. A frequência relativa na classe mostra a porcentagem de servidores ativos de cada tipo de atividade existentes em cada faixa de tempo estimado para aposentadoria.

Tabela 5.2.2.10

Tempo estimado para aposentadoria	Quantidade		Frequência Relativa na Classe	
	Professor	Não Professor	Professor	Não Professor
0 a 5	48	32	60,00%	40,00%
5 a 10	48	84	36,36%	63,64%
10 a 15	29	74	28,16%	71,84%
15 a 20	27	62	30,34%	69,66%
20 a 25	26	35	42,62%	57,38%
25 a 30	1	16	5,88%	94,12%
30 a 35	0	6	0,00%	100,00%
Acima de 35	0	3	0,00%	100,00%
Total	179	312	36,46%	63,54%

5.2.2.11 Distribuição da folha salarial dos servidores ativos portempo estimado para aposentadoria e tipo de atividade

A tabela representa a folha salarial de servidores ativos separados por faixa de tempo por aposentadoria e por tipo de atividade. A representatividade na classe mostra o valor em porcentagem que cada tipo de atividade ocupa do total da folha salarial da faixa do tempo de aposentadoria.

Tabela 5.2.2.11

Tempo estimado para aposentadoria em anos	Folha Salarial		Representatividade na classe	
	Professor	Não Professor	Professor	Não Professor
0 a 5	102.070,46	37.089,81	73,35%	26,65%
5 a 10	92.094,05	133.108,83	40,89%	59,11%
10 a 15	52.795,32	111.914,51	32,05%	67,95%
15 a 20	48.388,43	110.565,52	30,44%	69,56%
20 a 25	45.961,68	89.708,60	33,88%	66,12%
25 a 30	1.952,45	24.497,01	7,38%	92,62%
30 a 35	0,00	9.563,09	0,00%	100,00%
Acima de 35	4.775,28	4.775,28	50,00%	50,00%
Total	348.037,67	521.222,65	40,04%	59,96%

5.2.2.12 Média salarial, idade média e tempo médio no município portempo estimado para aposentadoria e por tipo de atividade

A tabela representa a média salarial, idade média e o tempo médio no município dos servidores ativos separados por faixa de tempo estimado para aposentadoria e por tipo de atividade.

Tabela 5.2.2.12

Tempo Estimado para aposentadoria em anos	Média Salarial		Idade média		Tempo no município	
	Professor	Não Professor	Professor	Não Professor	Professor	Não Professor
0 a 5	2.126,47	1.159,06	52,73	60,75	24,66	22,11
5 a 10	1.918,63	1.584,63	48,34	55,49	15,99	18,90
10 a 15	1.820,53	1.512,36	41,40	50,05	14,08	18,09
15 a 20	1.792,16	1.783,31	37,64	43,97	9,29	13,14
20 a 25	1.767,76	2.563,10	32,39	37,79	4,85	12,63
25 a 30	1.952,45	1.531,06	28,77	33,87	4,87	8,56
30 a 35	--	1.593,85	--	28,37	--	5,48
Acima de 35	--	1.591,76	--	25,23	--	6,01

5.2.2.13 Distribuição dos servidores ativos portempo no município e sexo

A tabela representa a quantidade de servidores ativos separados por faixa de tempo no município e por sexo. A frequência relativa na classe mostra a porcentagem de servidores ativos de cada sexo existentes em cada faixa de tempo de serviço no município.

Tabela 5.2.2.13

Tempo médio no município em anos	Quantidade		Frequência Relativa na classe	
	Masculino	Feminino	Masculino	Feminino
0 a 5	12	62	16,22%	83,78%
5 a 10	2	0	100,00%	0,00%
10 a 15	72	123	36,92%	63,08%
15 a 20	6	22	21,43%	78,57%
20 a 25	47	88	34,81%	65,19%
25 a 30	10	43	18,87%	81,13%
30 a 35	2	2	50,00%	50,00%
Acima de 35	0	0	0,00%	0,00%
Total	151	340	30,75%	69,25%

5.2.2.14 Distribuição da folha salarial dos servidores ativos por tempo no município e sexo

A tabela representa a folha salarial de servidores ativos separados por faixa de tempo no município e por sexo. A representatividade na classe mostra o valor em porcentagem que cada sexo ocupa do total da folha salarial da faixa de tempo no município.

Tabela 5.2.2.14

Tempo médio no município em anos	Folha Salarial		Representatividade na classe	
	Masculino	Feminino	Masculino	Feminino
0 a 5	22.434,42	101.389,32	18,12%	81,88%
5 a 10	3.175,64	0,00	100,00%	0,00%
10 a 15	138.448,43	212.765,11	39,42%	60,58%
15 a 20	9.514,49	35.939,63	20,93%	79,07%
20 a 25	81.381,40	155.697,36	34,33%	65,67%
25 a 30	15.199,07	79.052,28	16,13%	83,87%
30 a 35	4.240,72	5.247,17	44,70%	55,30%
Acima de 35	0,00	0,00	0,00%	0,00%

5.2.2.15 Média salarial, Idade média e tempo médio estimado para aposentadoria por tempo no município esexo

A tabela representa a média salarial, idade média e o tempo médio estimado para aposentadoria por faixa por tempo no município e por sexo.

Tabela 5.2.2.15

Tempo no município em anos	Média Salarial		Idade Média		Tempo estimado para aposentadoria	
	Masculino	Feminino	Masculino	Feminino	Masculino	Feminino
0 a 5	1.869,54	1.635,31	39,87	37,12	24,00	18,42
5 a 10	1.587,82	--	25,36	--	35,00	--
10 a 15	1.922,89	1.729,80	49,15	44,16	16,07	13,67
15 a 20	1.585,75	1.633,62	45,48	48,48	17,83	7,73
20 a 25	1.731,52	1.769,29	53,82	49,72	10,62	6,65
25 a 30	1.519,91	1.838,43	54,87	52,64	8,00	1,93
30 a 35	2.120,36	2.623,59	58,42	54,77	3,00	0,00
Acima de 35	--	--	--	--	--	--

5.2.2.16 Distribuição dos servidores ativos por tempo no município e tipo de atividade e tempo no município

A tabela representa a quantidade de servidores ativos separados por faixa de tempo no município e por tipo de atividade (professor e não professor). A frequência relativa na classe mostra a porcentagem de servidores ativos de cada tipo de atividade existentes em cada faixa de tempo no município.

Tabela 5.2.2.16

Tempo no município em anos	Quantidade		Frequência Relativa na Classe	
	Professor	Não Professor	Professor	Não Professor
0 a 5	53	21	71,62%	28,38%
5 a 10	0	2	0,00%	100,00%
10 a 15	44	151	22,56%	77,44%
15 a 20	12	16	42,86%	57,14%

20 a 25	39	96	28,89%	71,11%
25 a 30	29	24	54,72%	45,28%
30 a 35	2	2	50,00%	50,00%
Acima de 35	0	0	0,00%	0,00%
Total	179	312	36,46%	63,54%

5.2.2.17 Distribuição da folha salarial dos servidores ativos por tempo no município e tipo de atividade

A tabela representa a folha salarial de servidores ativos separados por faixa de tempo no município e por tipo de atividade. A representatividade na classe mostra o valor em porcentagem que cada tipo de atividade ocupa do total da folha salarial da faixa do tempo no município.

Tabela 5.2.2.17

Tempo médio no município em anos	Folha Salarial		Representatividade na classe	
	Professor	Não Professor	Professor	Não Professor
0 a 5	91.595,59	32.228,15	73,97%	26,03%
5 a 10	0,00	3.175,64	0,00%	100,00%
10 a 15	77.259,10	273.954,44	22,00%	78,00%
15 a 20	23.791,55	21.662,57	52,34%	47,66%
20 a 25	79.804,34	157.274,42	33,66%	66,34%
25 a 30	65.564,64	28.686,71	69,56%	30,44%
30 a 35	5.247,17	4.240,72	55,30%	44,70%
Acima de 35	0,00	0,00	0,00%	0,00%
Total	343.262,39	521.222,65	39,71%	60,29%

5.2.2.18 Média salarial, idade média e tempo médio estimado para aposentadoria por tempo no município e tipo de atividade

A tabela representa a média salarial, idade média e o tempo médio estimado para aposentadoria dos servidores ativos separados por faixa de tempo no município e por tipo de atividade.

Tabela 5.2.2.18

Tempo no município em anos	Média Salarial		Idade média		Tempo médio estimado para aposentadoria	
	Professor	Não Professor	Professor	Não Professor	Professor	Não Professor
0 a 5	1.728,22	1.534,67	37,96	36,55	17,11	24,90
5 a 10	--	1.587,82	--	25,36	--	35,00
10 a 15	1.755,89	1.814,27	43,87	46,63	11,05	15,58
15 a 20	1.982,63	1.353,91	44,85	50,08	7,83	11,44
20 a 25	2.046,27	1.638,28	47,16	52,77	5,85	8,92
25 a 30	2.260,85	1.195,28	52,07	54,26	1,07	5,50
30 a 35	2.623,59	2.120,36	54,77	58,42	0,00	3,00
Acima de 35	--	--	--	--	--	--

5.2.2.19 Distribuição dos servidores ativos, folha salarial por faixa salarial e sexo

A tabela mostra quantidade de servidores ativos e suas respectivas folhas salariais separados por faixa salarial e sexo.

Tabela 5.2.2.19

Faixa Salarial (valores em reais)	Quantidade		Folha Salarial	
	Masculino	Feminino	Masculino	Feminino
Até 1.000,00	28	78	24.988,18	71.716,47
1.000,00 a 2.000,00	89	187	126.692,83	290.970,32
2.000,00 a 3.000,00	16	50	37.197,93	117.361,40
3.000,00 a 4.000,00	9	12	29.318,50	38.966,73
4.000,00 a 5.000,00	4	7	16.816,66	30.821,86
5.000,00 a 6.000,00	1	3	5.682,56	16.856,97
6.000,00 a 10.000,00	4	3	33.697,51	23.397,12
Acima de 10.000,00	0	0	0,00	0,00

5.2.2.20 Quantidade, folha salarial por faixa salarial e tipo de atividade

A tabela mostra quantidade de servidores ativos e suas respectivas folhas salariais separados por faixa salarial e tipo de atividade.

Tabela 5.2.2.20

Faixa Salarial (valores em reais)	Quantidade		Folha Salarial	
	Professor	Não Professor	Professor	Não Professor
Até 1.000,00	0	106	0,00	96.704,65
1.000,00 a 2.000,00	130	146	216.143,12	201.520,03
2.000,00 a 3.000,00	38	28	89.436,27	65.123,06
3.000,00 a 4.000,00	10	11	32.039,95	36.245,28
4.000,00 a 5.000,00	0	11	0,00	47.638,52
5.000,00 a 6.000,00	1	3	5.643,05	16.896,48
6.000,00 a 10.000,00	0	7	0,00	57.094,63
Acima de 10.000,00	0	0	0,00	0,00

5.2.3.1 Distribuição dos servidores inativos por quantidade, sexo e idade

A tabela representa a quantidade de servidores inativos separados por faixa etária e por sexo. A frequência relativa na classe mostra a porcentagem de servidores inativos de cada sexo existentes em cada faixa etária.

Tabela 5.2.3.1

Idade em anos	Quantidade		Frequência Relativa na classe	
	Masculino	Feminino	Masculino	Feminino
Até 30	0	0	0,00%	0,00%
30 a 40	0	0	0,00%	0,00%
40 a 50	2	1	66,67%	33,33%
50 a 55	0	4	0,00%	100,00%
55 a 60	3	1	75,00%	25,00%
60 a 65	0	11	0,00%	100,00%
65 a 70	8	3	72,73%	27,27%
70 a 75	3	4	42,86%	57,14%
75 a 80	4	0	100,00%	0,00%
80 a 85	0	1	0,00%	100,00%
85 a 90	0	0	0,00%	0,00%
Acima de 90	0	0	0,00%	0,00%
Total	20	25	44,44%	55,56%

5.2.3.2 Distribuição dos servidores inativos por idade, folha e sexo

A tabela representa a folha salarial de servidores inativos separados por faixa etária e por sexo. A representatividade na classe mostra o valor em porcentagem que cada sexo ocupa do total da folha salarial da faixa etária.

Tabela 5.2.3.2

Idade em anos	Folha Salarial		Representatividade na classe	
	Masculino	Feminino	Masculino	Feminino
Até 30	0,00	0,00	0,00%	0,00%
30 a 40	0,00	0,00	0,00%	0,00%
40 a 50	1.576,00	788,00	66,67%	33,33%
50 a 55	0,00	5.011,93	0,00%	100,00%
55 a 60	2.606,40	947,17	73,35%	26,65%
60 a 65	0,00	13.012,08	0,00%	100,00%
65 a 70	6.414,50	2.364,00	73,07%	26,93%
70 a 75	2.364,00	3.163,90	42,76%	57,24%
75 a 80	3.152,00	0,00	100,00%	0,00%
80 a 85	0,00	788,00	0,00%	100,00%
85 a 90	0,00	0,00	0,00%	0,00%
Acima de 90	0,00	0,00	0,00%	0,00%
Total	16.112,90	26.075,08	38,19%	61,81%

5.2.3.3 Distribuição dos servidores inativos por idade, média e sexo

A tabela representa a média salarial, o tempo médio estimado para aposentadoria e o tempo em atividade no município dos servidores inativos, separados por sexo e por faixa etária.

Tabela 5.2.3.3

Idade em anos	Média Salarial		Tempo médio em benefício		Tempo no município	
	Masculino	Feminino	Masculino	Feminino	Masculino	Feminino
Até 30	0,00	0,00	--	--	--	--
30 a 40	0,00	0,00	--	--	--	--
40 a 50	788,00	788,00	--	--	--	--
50 a 55	0,00	1.252,98	--	--	--	--
55 a 60	868,80	947,17	--	--	--	--
60 a 65	0,00	1.182,92	--	--	--	--
65 a 70	801,81	788,00	3,62	4,92	17,04	17,42
70 a 75	788,00	790,98	--	3,98	--	26,73
75 a 80	788,00	0,00	8,28	3,08	33,66	18,53
80 a 85	0,00	788,00	2,39	6,75	21,84	14,59
85 a 90	0,00	0,00	9,56	6,76	11,11	15,88

Acima de 90	0,00	0,00	7,98	14,38	9,01	6,29
-------------	------	------	------	-------	------	------

5.2.3.4 Distribuição dos servidores inativos por idade, tipo de aposentadoria e quantidade

A tabela representa a quantidade de servidores inativos separados por tipo de aposentadoria (Aposentadoria normal e por invalidez) e por faixa etária. A frequência relativa na classe mostra a porcentagem de servidores inativos de cada tipo de aposentadorias existentes em cada faixa etária.

Tabela 5.2.3.4

Idade em anos	Quantidade		Frequência Relativa na Classe	
	Aposentadoria Normal	Aposentadoria Invalidez	Aposentadoria Normal	Aposentadoria Invalidez
Até 30	0	0	0,00%	0,00%
30 a 40	0	0	0,00%	0,00%
40 a 50	0	3	0,00%	100,00%
50 a 55	3	1	75,00%	25,00%
55 a 60	1	3	25,00%	75,00%
60 a 65	10	1	90,91%	9,09%
65 a 70	7	4	63,64%	36,36%
70 a 75	6	1	85,71%	14,29%
75 a 80	3	1	75,00%	25,00%
80 a 85	1	0	100,00%	0,00%
85 a 90	0	0	0,00%	0,00%
Acima de 90	0	0	0,00%	0,00%
Total	31	14	68,89%	31,11%

5.2.3.5 Distribuição dos servidores inativos por idade, tipo de aposentadoria e folha

A tabela representa a folha salarial de servidores inativos separados por tipo de aposentadoria (Aposentadoria normal e por invalidez) e por faixa etária. A representatividade na classe mostra o valor em porcentagem que cada sexo ocupa do total da folha salarial da faixa etária.

Tabela 5.2.3.5

Idade em anos	Folha Salarial		Representatividade na classe	
	Aposentadoria Normal	Aposentadoria Invalidez	Aposentadoria Normal	Aposentadoria Invalidez
Até 30	0,00	0,00	0,00%	0,00%
30 a 40	0,00	0,00	0,00%	0,00%
40 a 50	0,00	2.364,00	0,00%	100,00%
50 a 55	4.223,93	788,00	84,28%	15,72%
55 a 60	947,17	2.606,40	26,65%	73,35%
60 a 65	11.981,68	1.030,40	92,08%	7,92%
65 a 70	5.516,00	3.262,50	62,84%	37,16%
70 a 75	4.739,90	788,00	85,75%	14,25%
75 a 80	2.364,00	788,00	75,00%	25,00%
80 a 85	788,00	0,00	100,00%	0,00%
85 a 90	0,00	0,00	0,00%	0,00%
Acima de 90	0,00	0,00	0,00%	0,00%
Total	30.560,68	11.627,30	72,44%	27,56%

5.2.3.6 Distribuição dos servidores inativos por média salarial, tipo de aposentadoria, tempo médio no município antes da aposentadoria e idade.

A tabela representa a média salarial, o Tempo médio em benefício e o tempo médio em atividade antes de se aposentar dos servidores inativos, separados por tipo de aposentadoria (Aposentadoria normal e por invalidez) e por faixa etária.

Tabela 5.2.3.6

Idade em anos	Média de benefício		Tempo Médio em Benefício		Tempo médio em atividade antes de se aposentar	
	Aposentadoria Normal	Aposentadoria Invalidez	Aposentadoria Normal	Aposentadoria Invalidez	Aposentadoria Normal	Aposentadoria Invalidez
Até 30	--	--	--	--	--	--
30 a 40	--	--	--	--	--	--
40 a 50	--	788,00	--	6,57	--	10,79
50 a 55	1.407,98	788,00	2,27	4,17	24,80	16,50
55 a 60	947,17	868,80	3,04	3,86	33,55	27,48
60 a 65	1.198,17	1.030,40	4,22	0,60	17,52	13,31
65 a 70	788,00	815,63	3,37	7,52	16,87	16,44
70 a 75	789,98	788,00	7,16	11,44	14,82	9,22
75 a 80	788,00	788,00	7,98	8,67	9,01	12,00
80 a 85	788,00	--	14,38	--	6,29	--

85 a 90	--	--	--	--	--	--
Acima de 90	--	--	--	--	--	--

5.2.3.7 Distribuição dos servidores inativos por quantidade, sexo e tempo em benefício

A tabela representa a quantidade de servidores inativos separados por tempo médio em benefício e por sexo. A frequência relativa na classe mostra a porcentagem de servidores inativos de cada sexo existentes em cada faixa de tempo.

Tabela 5.2.3.7

Tempo médio em benefício em anos	Quantidade		Frequência Relativa na classe	
	Masculino	Feminino	Masculino	Feminino
0 a 5	11	16	40,74%	59,26%
5 a 10	7	4	63,64%	36,36%
10 a 15	2	5	28,57%	71,43%
15 a 20	0	0	0,00%	0,00%
20 a 25	0	0	0,00%	0,00%
25 a 30	0	0	0,00%	0,00%
30 a 35	0	0	0,00%	0,00%
Acima de 35	0	0	0,00%	0,00%
Total	20	25	44,44%	55,56%

5.2.3.8 Distribuição dos servidores inativos por folha salarial, sexo e tempo médio em benefício

A tabela representa a folha salarial dos servidores inativos separados por tempo médio em benefício e por sexo. A frequência relativa na classe mostra a porcentagem de servidores inativos de cada sexo existentes em cada faixa de tempo.

Tabela 5.2.3.8

Tempo médio em benefício em anos	Folha Salarial		Representatividade na classe	
	Masculino	Feminino	Masculino	Feminino
0 a 5	9.020,90	18.145,34	33,21%	66,79%
5 a 10	5.516,00	3.152,00	63,64%	36,36%
10 a 15	1.576,00	4.777,74	24,80%	75,20%
15 a 20	0,00	0,00	0,00%	0,00%
20 a 25	0,00	0,00	0,00%	0,00%
25 a 30	0,00	0,00	0,00%	0,00%
30 a 35	0,00	0,00	0,00%	0,00%
Acima de 35	0,00	0,00	0,00%	0,00%

5.2.3.9 Distribuição dos servidores inativos por média salarial, sexo, idade média, tempo no município e tempo médio em benefício

A tabela representa a média salarial, idade média e o tempo médio no município dos servidores inativos, separados por faixa de tempo médio em benefício e por sexo.

Tabela 5.2.3.9

Tempo médio em benefício em anos	Média Salarial		Idade Média		Tempo no município	
	Masculino	Feminino	Masculino	Feminino	Masculino	Feminino
0 a 5	820,08	1.134,08	62,35	60,91	19,04	19,13
5 a 10	788,00	788,00	74,10	67,78	14,02	13,44
10 a 15	788,00	955,55	71,91	66,90	9,51	13,75
15 a 20	--	--	--	--	--	--
20 a 25	--	--	--	--	--	--
25 a 30	--	--	--	--	--	--
30 a 35	--	--	--	--	--	--
Acima de 35	--	--	--	--	--	--

5.2.3.10 Distribuição dos servidores inativos por quantidade, tipo de aposentadoria e tempo médio em benefício

A tabela representa a quantidade de servidores inativos separados por tempo médio em benefício e por tipo de aposentadoria (Aposentadoria normal e por

invalidez). A frequência relativa na classe mostra a porcentagem de servidores inativos de cada tipo de aposentadoria em cada faixa de tempo médio em benefício.

Tabela 5.2.3.10

Tempo médio em benefício em anos	Quantidade		Frequência Relativa na Classe	
	Aposentadoria Normal	Aposentadoria por Invalidez	Aposentadoria Normal	Aposentadoria por Invalidez
0 a 5	19	8	70,37%	29,63%
5 a 10	8	3	72,73%	27,27%
10 a 15	4	3	57,14%	42,86%
15 a 20	0	0	0,00%	0,00%
20 a 25	0	0	0,00%	0,00%
25 a 30	0	0	0,00%	0,00%
30 a 35	0	0	0,00%	0,00%
Acima de 35	0	0	0,00%	0,00%
Total	31	14	68,89%	31,11%

5.2.3.11 Distribuição dos servidores inativos por folha salarial, tipo de aposentadoria e tempo médio em benefício

A tabela representa a folha salarial de servidores inativos separados por tempo médio em benefício e por tipo de aposentadoria (Aposentadoria normal e por invalidez). A frequência relativa na classe mostra a porcentagem de servidores inativos de cada tipo de aposentadoria em cada faixa de tempo médio em benefício.

Tabela 5.2.3.11

Tempo médio em benefício em anos	Folha Salarial		Representatividade na classe	
	Aposentadoria Normal	Aposentadoria por Invalidez	Aposentadoria Normal	Aposentadoria por Invalidez
0 a 5	20.266,94	6.899,30	74,60%	25,40%
5 a 10	6.304,00	2.364,00	72,73%	27,27%
10 a 15	3.989,74	2.364,00	62,79%	37,21%
15 a 20	0,00	0,00	0,00%	0,00%
20 a 25	0,00	0,00	0,00%	0,00%
25 a 30	0,00	0,00	0,00%	0,00%
30 a 35	0,00	0,00	0,00%	0,00%
Acima de 35	0,00	0,00	0,00%	0,00%
Total	30.560,68	11.627,30	72,44%	27,56%

5.2.3.12 Distribuição dos servidores inativos por média salarial, tipo de aposentadoria, tempo médio no município em atividade antes da aposentadoria e idade média.

A tabela representa a média salarial, idade média e o tempo médio no município em atividade antes da aposentadoria dos servidores inativos, separados por faixa de tempo médio em benefício e por tipo de aposentadoria (aposentadoria normal e por invalidez).

Tabela 5.2.3.12

Tempo médio em benefício em anos	Folha de benefício		Idade média		tempo médio em atividade antes de se aposentar	
	Aposentadoria Normal	Aposentadoria por Invalidez	Aposentadoria Normal	Aposentadoria por Invalidez	Homem	Mulher
0 a 5	1.066,68	862,41	62,86	58,27	18,97	19,39
5 a 10	788,00	788,00	73,39	67,57	12,80	16,49
10 a 15	997,44	788,00	71,32	64,34	15,18	9,01
15 a 20	0,00	0,00	--	--	--	--
20 a 25	0,00	0,00	--	--	--	--
25 a 30	0,00	0,00	--	--	--	--
30 a 35	0,00	0,00	--	--	--	--
Acima de 35	0,00	0,00	--	--	--	--

5.2.3.13 Distribuição dos servidores inativos por quantidade, sexo e folha salarial

A tabela mostra quantidade de servidores inativos e suas respectivas folhas de benefícios separados por faixa de benefícios e sexo.

Tabela 5.2.3.13

Faixa Salarial	Quantidade		Folha Salarial	
	Homem	Mulher	Homem	Mulher
Até 1000	19	20	15.082,50	26.148,88
De 1000 a 2000	1	4	1.030,40	7.324,17
De 2000 a 3000	0	0	0,00	0,00
De 3000 a 4000	0	1	0,00	7.453,98
De 4000 a 5000	0	0	0,00	0,00
De 5000 a 6000	0	0	0,00	0,00

De 6000 a 10000	0	0	0,00	0,00
Acima de 10000	0	0	0,00	0,00
Total	19	20	15.082,50	26.148,88

5.2.3.14 Distribuição dos pensionistas por quantidade, sexo e folha.

A tabela mostra quantidade de servidores inativos e suas respectivas folhas de benefícios separados por faixa de benefícios e tipo de aposentadoria (Aposentadoria normal e por invalidez).

Tabela 5.2.3.14

Faixa Salarial	Quantidade		Folha Salarial	
	Aposentadoria Normal	Aposentadoria por Invalidez	Aposentadoria Normal	Aposentadoria por Invalidez
Até 1000	27	12	21.815,97	9.566,50
De 1000 a 2000	3	2	4.877,22	2.060,80
De 2000 a 3000	0	0	0,00	0,00
De 3000 a 4000	1	0	3.867,49	0,00
De 4000 a 5000	0	0	0,00	0,00
De 5000 a 6000	0	0	0,00	0,00
De 6000 a 10000	0	0	0,00	0,00
Acima de 10000	0	0	0,00	0,00
Total	27	12	21.815,97	9.566,50

5.2.4.1 Distribuição dos pensionistas por quantidade, sexo e idade

A tabela representa a quantidade de pensionistas separados por faixa etária e por sexo. A frequência relativa na classe mostra a porcentagem de pensionistas de cada sexo existentes em cada faixa etária.

Tabela 5.2.4.1

Idade em anos	Quantidade		Frequência Relativa na classe	
	Homem	Mulher	Homem	Mulher
Até 30	1	5	16,67%	83,33%
30 a 40	0	1	0,00%	100,00%
40 a 50	0	2	0,00%	100,00%
50 a 55	0	1	0,00%	100,00%



55 a 60	1	2	33,33%	66,67%
60 a 65	0	2	0,00%	100,00%
65 a 70	0	2	0,00%	100,00%
70 a 75	2	0	100,00%	0,00%
75 a 80	0	1	0,00%	100,00%
80 a 85	0	0	0,00%	0,00%
85 a 90	0	0	0,00%	0,00%
Acima de 90	1	0	100,00%	0,00%
Total	5	16	23,81%	76,19%

5.2.4.2 Distribuição dos pensionistas por idade, folha e sexo

A tabela representa a soma da folha de benefícios de pensionistas separados por faixa etária e por sexo. A frequência relativa na classe mostra a porcentagem de pensionistas de cada sexo existentes em cada faixa etária.

Tabela 5.2.4.2

Idade em anos	Folha de benefício		Representatividade na classe	
	Masculino	Feminino	Masculino	Feminino
Até 30	264,67	3.140,94	7,77%	92,23%
30 a 40	0,00	701,36	0,00%	100,00%
40 a 50	0,00	4.163,74	0,00%	100,00%
50 a 55	0,00	701,36	0,00%	100,00%
55 a 60	948,85	2.204,55	30,09%	69,91%
60 a 65	0,00	1.576,00	0,00%	100,00%
65 a 70	0,00	1.576,00	0,00%	100,00%
70 a 75	1.576,00	0,00	100,00%	0,00%
75 a 80	0,00	788,00	0,00%	100,00%
80 a 85	0,00	0,00	0,00%	0,00%
85 a 90	0,00	0,00	0,00%	0,00%
Acima de 90	892,16	0,00	100,00%	0,00%
Total	3.681,68	14.851,95	19,86%	80,14%

5.2.4.3 Distribuição dos pensionistas por idade, média e sexo

A tabela representa a média dos benefícios de pensionistas separados por faixa etária e por sexo. A frequência relativa na classe mostra a porcentagem de pensionistas de cada sexo existentes em cada faixa etária.

Tabela 5.2.4.3

Idade em anos	Média de benefício		Tempo médio em benefício	
	Masculino	Feminino	Masculino	Feminino
Até 30	264,67	628,19	1,75	3,74
30 a 40	--	701,36	--	11,83
40 a 50	--	2.081,87	--	3,60
50 a 55	--	701,36	--	12,08
55 a 60	948,85	1.102,28	1,60	5,14
60 a 65	--	788,00	--	5,93
65 a 70	--	788,00	--	10,18
70 a 75	788,00	--	6,29	--
75 a 80	--	788,00	--	4,72
80 a 85	--	--	--	--
85 a 90	--	--	--	--
Acima de 90	892,16	--	0,50	--

5.2.4.4 Distribuição dos pensionistas por tempo médio em benefício, quantidade, e sexo

A tabela representa a quantidade de pensionistas separados por sexo e por tempo médio em benefício. A frequência relativa na classe mostra a porcentagem de pensionistas de cada sexo em cada média.

Tabela 5.2.4.4

Tempo médio em benefício em anos	Quantidade		Frequência Relativa na classe	
	Masculino	Feminino	Masculino	Feminino
0 a 5	4	8	33,33%	66,67%
5 a 10	0	3	0,00%	100,00%
10 a 15	1	5	16,67%	83,33%
15 a 20	0	0	0,00%	0,00%
20 a 25	0	0	0,00%	0,00%
25 a 30	0	0	0,00%	0,00%
30 a 35	0	0	0,00%	0,00%
Acima de 35	0	0	0,00%	0,00%
Total	5	16	23,81%	76,19%

5.2.4.5 Distribuição dos pensionistas por tempo médio em benefício, folha, e sexo

A tabela representa a folha de benefício de pensionistas separados por sexo e por tempo médio em benefício. A representatividade na classe mostra o valor em porcentagem de pensionistas de cada sexo em cada média.

Tabela 5.2.4.5

Tempo médio em benefício em anos	Folha de benefício		Representatividade na classe	
	Masculino	Feminino	Masculino	Feminino
0 a 5	2.893,68	8.931,98	24,47%	75,53%
5 a 10	0,00	2.153,25	0,00%	100,00%
10 a 15	788,00	3.766,72	17,30%	82,70%
15 a 20	0,00	0,00	0,00%	0,00%
20 a 25	0,00	0,00	0,00%	0,00%
25 a 30	0,00	0,00	0,00%	0,00%
30 a 35	0,00	0,00	0,00%	0,00%
Acima de 35	0,00	0,00	0,00%	0,00%

5.2.4.6 Distribuição dos pensionistas por tempo médio em benefício, média de benefício, idade média e sexo

A tabela representa a média salarial e idade média dos pensionistas, separados por sexo e por tempo médio em benefício.

Tabela 5.2.4.6

Tempo médio em benefício em anos	Média Salarial		Idade Média	
	Masculino	Feminino	Masculino	Feminino
0 a 5	723,42	1.116,50	57,04	37,06
5 a 10	--	717,75	--	58,31
10 a 15	788,00	753,34	73,75	42,87
15 a 20	--	--	--	--
20 a 25	--	--	--	--
25 a 30	--	--	--	--
30 a 35	--	--	--	--
Acima de 35	--	--	--	--

5.2.4.7 Distribuição dos pensionistas por benefício, quantidade, folha e sexo

A tabela mostra quantidade de pensionistas e suas respectivas folhas de benefícios separados por faixa de benefícios e sexo.

Tabela 5.2.4.7

Faixa de benefício (valores em reais)	Quantidade		Folha de benefício	
	Masculino	Feminino	Masculino	Feminino
Até 1.000,00	5	14	3.681,68	26.148,88
1.000,00 a 2.000,00	0	1	0,00	7.324,17
2.000,00 a 3.000,00	0	0	0,00	0,00
3.000,00 a 4.000,00	0	1	0,00	7.453,98
4.000,00 a 5.000,00	0	0	0,00	0,00
5.000,00 a 6.000,00	0	0	0,00	0,00
6.000,00 a 10.000,00	0	0	0,00	0,00
Acima de 10.000,00	0	0	0,00	0,00

6. Resultados Atuariais

Os resultados basearam-se em levantamento estatístico dos dados cadastrais da população abrangida e considerou suas características financeiras e demográficas, hipóteses e premissas econômicas e biométricas.

6.1. Resultados Atuariais do Plano Previdenciária

6.1.1 Compensação Financeira Previdenciária

Tabela 6.1.1 (valores em reais)

Grupo	Plano Previdenciário
(+) Servidores Ativos	870.460,13
(+) Aposentados e Pensionistas	0,00
Lote de Estoque	0,00
COMPREV Passada	0,00
Valor Presente do Fluxo Mensal Futuro	0,00
(=) Compensação Previdenciária a receber	870.460,13
Valor limite PT 403 art. 11, §5º	219.656,04
Valor a ser considerado	219.656,04

O Valor Presente da compensação previdenciária futura a receber da população estudada, discriminada por benefícios, encontra-se na tabela anterior. O valor total de COMPREV é resultado da soma do total da próxima tabela com os valores de Lote de Estoque e COMPREV Passada da tabela anterior.

6.1.2 Compensação Financeira Previdenciária - Valor Presente do Fluxo pró-rata Futuro

Tabela 6.1.2 (valores em reais)

Benefício	Plano Previdenciário
Total	870.460,13
Benefícios a Conceder	870.460,13
Aposentadoria Normal	702.408,32
Pensão decorrente da Aposentadoria Normal	156.604,42
Aposentadoria por Invalidez	0,00



Pensão decorrente da Aposentadoria por Invalidez	0,00
Pensão por Morte de Ativo	11.447,38
Benefícios Concedidos	0,00
Aposentadoria Normal	0,00
Pensão decorrente da Aposentadoria Normal	0,00
Aposentadoria por Invalidez	0,00
Pensão decorrente da Aposentadoria por Invalidez	0,00
Pensão já concedida	0,00

6.1.2.1 Estatística da Compensação Financeira Previdenciária por tempo médio

A tabela abaixo demonstra os valores de compensação previdenciária por tempo estimado para a aposentadoria e por tempo em benefício do servidor. No anexo II deste relatório contém várias estatísticas relacionadas a compensação previdenciária.

Tabela 6.1.2.1

Tempo Médio em anos	Tempo médio para aposentadoria (BaC)	Tempo médio em benefício (BC)
0 a 5	0,00	0,00
5 a 10	469.815,20	0,00
10 a 15	193.084,76	0,00
15 a 20	167.659,65	0,00
20 a 25	28.806,68	0,00
25 a 30	7.171,52	0,00
30 a 35	3.922,31	0,00
35 a 40	0,00	0,00
Acima de 40	0,00	0,00
Total	870.460,13	0,00

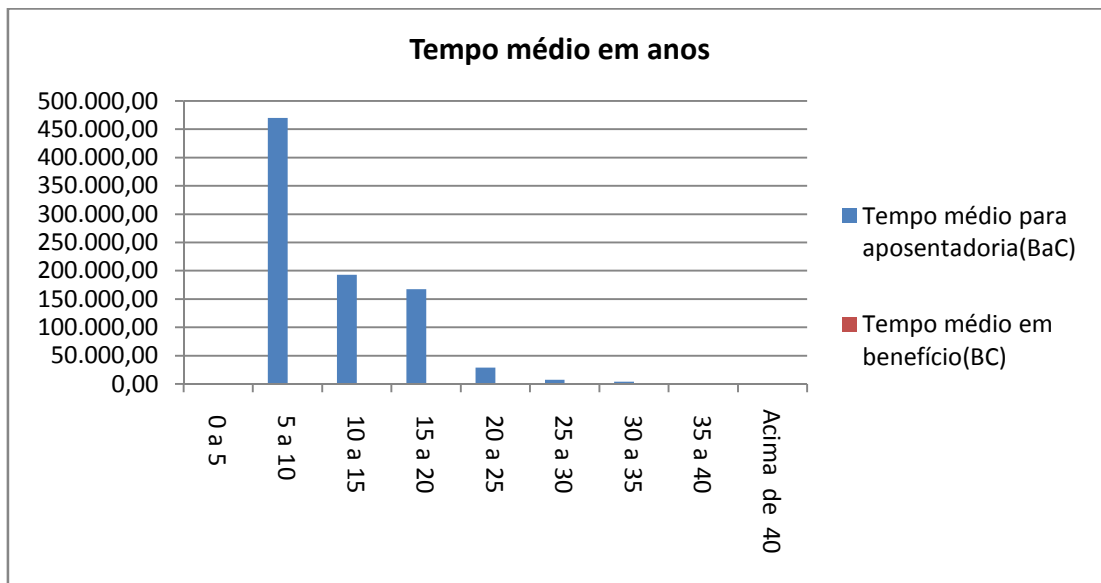

6.1.3 Valor Presente dos Benefícios Futuros (VPBF) - G2

O Valor Presente dos Benefícios Futuros é o valor atual posicionado na data base de todas as obrigações futuras, a serem pagas aos servidores aposentados – incluindo os servidores ativos que irão se aposentar e pensionistas.

Tabela 6.1.3 (valores em reais)

Benefício	Plano Previdenciário
Total	2.196.560,41
Benefícios a Conceder	2.196.560,41
Aposentadoria Normal	1.816.568,47
Pensão decorrente da Aposentadoria Normal	346.128,54
Aposentadoria por Invalidez	9.812,84
Pensão decorrente da Aposentadoria por Invalidez	837,91
Pensão por Morte de Ativo	23.212,65
Benefícios Concedidos	0,00
Aposentadoria Normal	0,00
Pensão decorrente da Aposentadoria Normal	0,00
Aposentadoria por Invalidez	0,00
Pensão decorrente da Aposentadoria por Invalidez	0,00
Pensão já concedida	0,00

O Valor Presente dos Benefícios Futuros da população estudada para o Plano Previdenciário foi calculado em 2.196.560,41.

6.1.3.1 Estatística do Valor Presente dos Benefícios Futuros (VPBF) distribuído por faixa etária

A tabela abaixo demonstra os valores do VPBF distribuídos pela idade e por benefícios a conceder e concedidos.

Tabela 6.1.3.1

Idade	Valor presente de benefícios futuros a conceder	Valor presente de benefícios futuros concedido
18 a 23	174.332,33	0,00
23 a 27	269.802,77	0,00
27 a 31	356.758,40	0,00
31 a 35	423.773,00	0,00
35 a 39	274.857,81	0,00
39 a 43	75.380,32	0,00
43 a 47	165.457,83	0,00
47 a 51	115.722,49	0,00
51 a 55	66.247,74	0,00
55 a 59	274.227,72	0,00
59 a 65	0,00	0,00
Acima de 65	0,00	0,00
Total	2.196.560,41	0,00

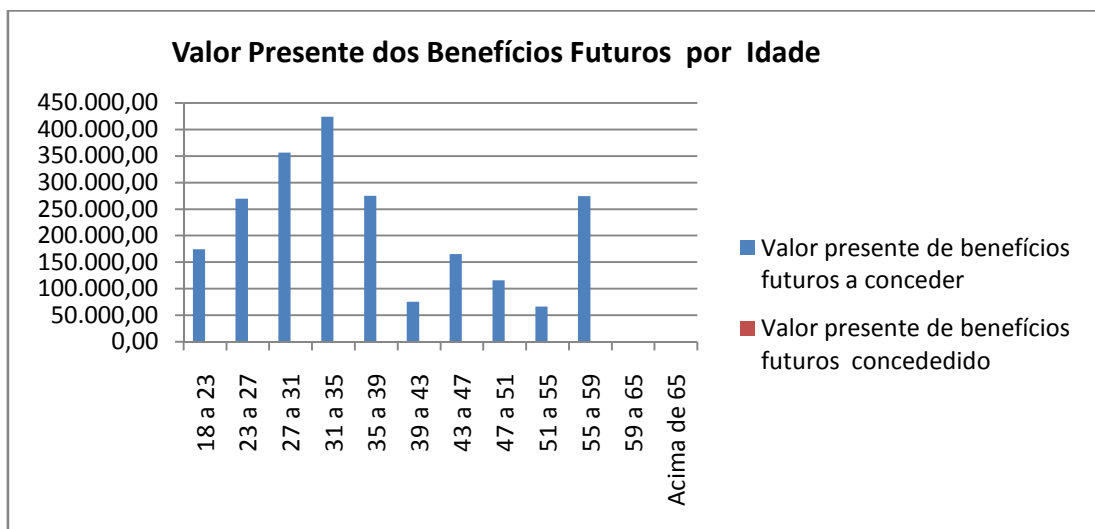



6.1.3.2 Estatística do Valor Presente dos Benefícios Futuros (VPBF) distribuído por faixa etária

A tabela abaixo demonstra os valores do VPBF distribuídos pelo tempo médio estimado para aposentadoria, dividido em professor e não professor. No anexo II deste relatório contém varias estatísticas relacionadas valor presente dos benefícios futuros.

Tabela 6.1.3.2

Tempo estimado para aposentadoria em anos	Professor	Não Professor
0 a 5	0,00	0,00
5 a 10	0,00	274.227,72
10 a 15	0,00	132.550,63
15 a 20	109.889,58	214.877,42
20 a 25	53.508,48	130.159,76
25 a 30	0,00	498.158,09
30 a 35	0,00	479.039,02
35 a 40	0,00	287.485,03
Acima de 40	0,00	16.664,67
Total	163.398,06	2.033.162,35

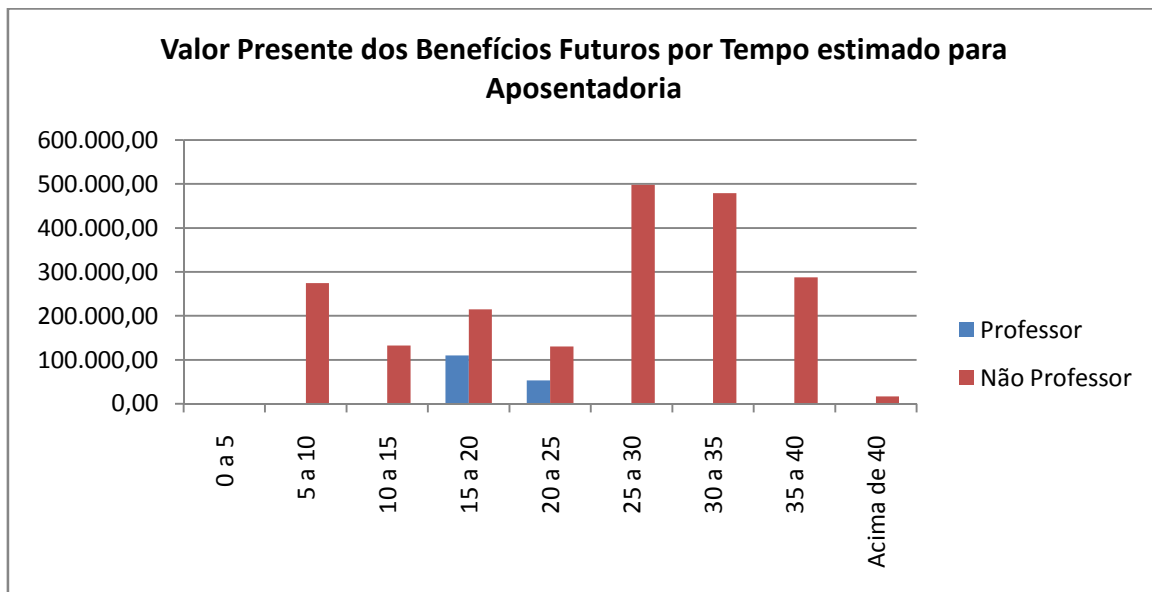

6.1.3.3 Valor Presente dos Salários Futuros- G2

O Valor Presente dos Salários Futuros é o valor dos salários futuros dos servidores ativos trazido para o presente.

Utilizando o Salário de Contribuição, foi encontrado o Valor Presente dos Salários Futuros (VPSF) no valor de R\$ 11.244.249,66.

6.1.4 Valor Presente das Contribuições Futuras (VPCF)

O Valor Presente das Contribuições Futuras é o valor de todas as contribuições futuras, a serem pagas pelos servidores e pelo Ente, trazidas para o presente.

A receita de contribuições futuras utilizadas para capitalização equivale a R\$ 1.712.072,07.

Tabela 6.1.4 - G2(valores em reais)

Contribuintes	Plano Previdenciário
Total	2.473.734,93
Patronal	1.236.867,46
sobre ativos	1.236.867,46
sobre inativos	0,00
sobre pensão	0,00
Ativos	1.236.867,46
em atividade	1.236.867,46
em benefício	0,00
aposentadoria	0,00
pensão	0,00
Inativos	0,00
Programadas	0,00
Invalidez	0,00
Pensões	0,00
De atuais aposentadorias	0,00
Já concedidas	0,00

6.1.4.1 Estatística do Valor Presente das Contribuições Futuras(VPCF) distribuído por faixa etária

A tabela abaixo demonstra os valores do VPCF distribuídos pela idade dos servidores e divididos em contribuição dos servidores ativos e da patronal.

Tabela 6.1.4.1

Idade	Ativos	Patronal	Total
Total	1.236.867,46	1.236.867,46	2.473.734,93
18 a 23	166.066,99	166.066,99	332.133,97
23 a 27	231.541,16	231.541,16	463.082,32
27 a 31	264.654,57	264.654,57	529.309,15
31 a 35	291.169,73	291.169,73	582.339,47
35 a 39	137.402,72	137.402,72	274.805,44
39 a 43	33.383,69	33.383,69	66.767,38
43 a 47	45.824,52	45.824,52	91.649,03
47 a 51	29.365,90	29.365,90	58.731,79
51 a 55	12.149,98	12.149,98	24.299,95
55 a 59	25.308,21	25.308,21	50.616,42
59 a 65	0,00	0,00	0,00
Acima de 65	0,00	0,00	0,00

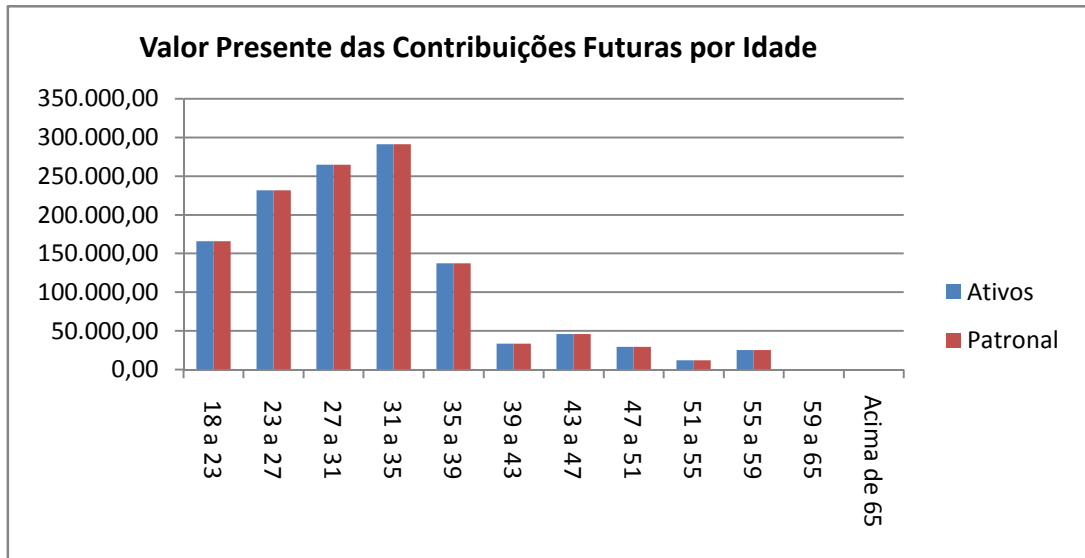

6.1.4.2 Estatística do Valor Presente das Contribuições Futuras(VPCF) distribuído por faixa etária

A tabela abaixo demonstra os valores do VPCF distribuídos pela idade dos servidores e divididos em contribuição dos servidores professores e não professores. No anexo II deste relatório contém varias estatísticas relacionadas valor presente dos benefícios futuros.

Tabela 6.1.4.2

Idade	Professor	Não Professor	Total
Total	104.785,00	2.368.949,93	2.473.734,93
18 a 23	0,00	332.133,97	332.133,97
23 a 27	0,00	463.082,32	463.082,32
27 a 31	0,00	529.309,15	529.309,15
31 a 35	39.576,71	542.762,76	582.339,47
35 a 39	65.208,29	209.597,15	274.805,44
39 a 43	0,00	66.767,38	66.767,38
43 a 47	0,00	91.649,03	91.649,03
47 a 51	0,00	58.731,79	58.731,79
51 a 55	0,00	24.299,95	24.299,95
55 a 59	0,00	50.616,42	50.616,42
59 a 65	0,00	0,00	0,00
Acima de 65	0,00	0,00	0,00



Valor Presente das Contribuições Futuras por Idade e Tipo de Cargo

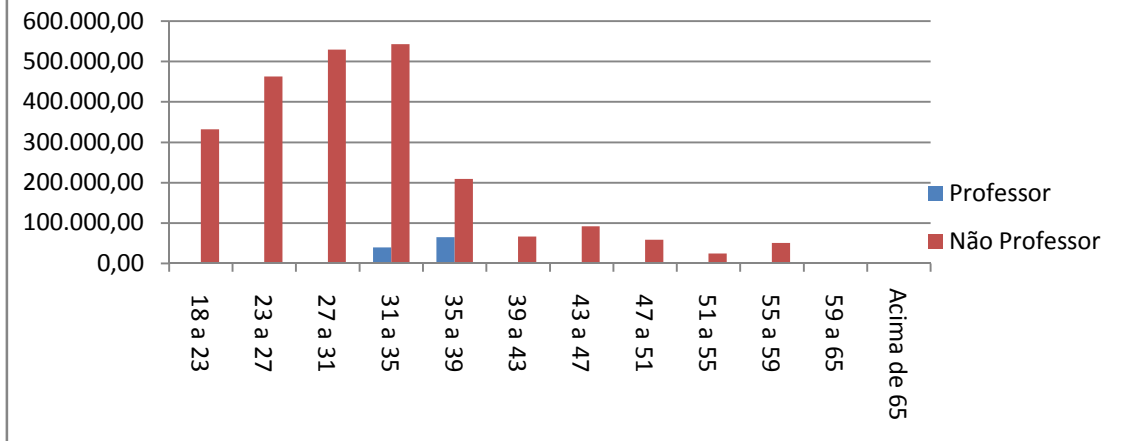

6.1.5 Plano de Custeio – Método PUC

Os benefícios programados (aposentadoria programada e pensão dela decorrente) foram financiados por Capitalização pelo método do Crédito Unitário Projetado. Os benefícios de invalidez e pensão foram financiados pelo Regime Financeiro de Repartição de Capitais de Cobertura.

O Custo Total calculado é de 19,63%, sobre a folha mensal dos servidores ativos efetivos deste Plano, já consideradas as contribuições dos inativos e pensionistas em 11% conforme normas da Emenda Constitucional nº 41/03.

O quadro seguinte discrimina os custos, detalhadamente, por evento.

Tipo de Evento	Custo Normal	Custo Suplementar
Aposentadoria Programada	10,75%	0,00%
Pensão decorrente da Aposentadoria Programada	2,11%	0,00%
Aposentadoria por Invalidez	1,27%	0,00%
Pensão decorrente da Aposentadoria por Invalidez	0,11%	0,00%
Pensão por Morte de Ativo	3,01%	0,00%
Auxílio Doença	0,00%	0,00%
Salário Maternidade	0,00%	0,00%
Salário Família	0,00%	0,00%
Auxílio Reclusão	0,03%	0,00%
Riscos Expirados	0,00%	0,00%
Sub – Total	17,27%	0,00%
Despesas Administrativas		2,36%
Custo Total		19,63%

Base: folha de contribuição dos ativos: R\$925.574,61.



6.1.6 Plano de Custeio – Método Agregado

Os benefícios programados (aposentadoria programada e pensão dela decorrente) foram financiados por Capitalização pelo método Agregado. Os benefícios de Aposentadoria por Invalidez, Pensão originada dessa Aposentadoria e Pensão decorrente de servidor ativo foram financiados pelo Regime Financeiro de Repartição de Capitais de Cobertura.

O Custo Total calculado é de 6,77% sobre a folha mensal dos servidores ativos efetivos, já consideradas as contribuições dos inativos e pensionistas em 11% conforme normas da Emenda Constitucional nº 41/03.

O quadro seguinte discrimina os custos, detalhadamente, por evento.

Tipo de Evento	Custo Normal	Custo Suplementar
Aposentadoria Programada	0,00%	0,00%
Pensão decorrente da Aposentadoria Programada	0,00%	0,00%
Aposentadoria por Invalidez	1,27%	0,00%
Pensão decorrente da Aposentadoria por Invalidez	0,11%	0,00%
Pensão por Morte de Ativo	3,01%	0,00%
Auxílio Doença	0,00%	0,00%
Salário Maternidade	0,00%	0,00%
Salário Família	0,00%	0,00%
Auxílio Reclusão	0,03%	0,00%
Riscos Expirados	0,00%	0,00%
Sub – Total	4,41%	0,00%
Despesas Administrativas		2,36%
Custo Total		6,77%

Base: folha de contribuição dos ativos R\$ 925.574,61

6.1.7 Reservas Matemáticas

As Reservas Matemáticas são os montantes calculados em uma determinada data destinados a pagamentos futuros de benefícios, considerando o plano de benefícios em vigor e o plano de custeio. O valor total das Reservas Matemáticas é o resultado da soma das Reservas Matemáticas de Benefícios Concedidos e das Reservas Matemáticas de Benefícios a Conceder, como mostra a tabela a seguir.

Tabela 6.1.7.(valores em reais)

	Valor
(=) Reservas Matemáticas	230.968,90
(+) Reservas Matemáticas de Benefícios a Conceder	230.968,90
(+) VP Obrigações com Benefícios a Conceder	2.162.697,01
(-) VPCF Patronal capitalização	723.357,02
(-) VPCF Servidor ativo capitalização	988.715,05
(-) VPCF aposentados capitalização	0,00
(-) VPCF pensionistas capitalização	0,00
(-) VP COMPREV a receber do Plano Financeiro	0,00
(-) VP COMPREV a receber do Plano Previdenciário	219.656,04
(+) Reservas Matemáticas de Benefícios Concedidos	0,00
(+) VP Obrigações com Benefícios de Capitalização	0,00
(-) VPCF Patronal	0,00
(-) VPCF Aposentados	0,00
(-) VPCF Pensões	0,00
(-) VP COMPREV a receber do Plano Financeiro	0,00
(-) VP COMPREV a receber do Plano Previdenciário	0,00

VP = Valor Presente

6.1.8 Saldo Atuarial – Plano Previdenciário

A tabela a seguir apresenta o Saldo Atuarial que é o resultado da subtração dos valores do Patrimônio Constituído e Compensação Previdenciária a Receber do valor total das Reservas Matemáticas. O valor desse saldo implicará em Déficit ou Superávit Atuarial.

Tabela 6.1.8(valores em reais)

Fator	Valor
(+) Reservas Matemáticas	230.968,90
(-) VP Plano de Amortização por alíquota suplementar	0,00
(-) VP Plano de Amortização por aportes	0,00
(-) Patrimônio Constituído	22.707.937,05
(=) Superávit Atuarial	22.476.968,15
Reservas de Contingência	57.742,22
Reservas para ajuste do plano	22.419.225,93

O Patrimônio é suficiente para cobrir integralmente as Reservas Matemáticas. O Superávit Atuarial irá compor as Reservas de Contingência no valor de R\$ 57.742,22 e as Reservas para Ajuste do Plano no valor de R\$ 22.419.225,93.

6.2. Resultados Atuariais do Plano Financeiro

6.2.1 Compensação Financeira Previdenciária

Tabela 6.2.1-G1 (valores em reais)

Grupo	Plano Financeiro
(+) Servidores Ativos	28.817.068,20
(+) Aposentados e Pensionistas	3.972.310,29
Lote de Estoque	0,00
COMPREV Passada	1.174.744,06
Valor Presente do Fluxo Mensal Futuro	4.817.942,78
(=) Compensação Previdenciária a receber	32.789.378,49
Valor limite PT 403 art. 11, §5º	32.789.378,49
Valor a ser considerado	32.789.378,49
Juros	0,00%

O Valor Presente da compensação previdenciária futura a receber da população estudada, discriminada por benefícios, encontra-se na tabela anterior. O valor total de COMPREV é resultado da soma do Total da próxima tabela com os valores de Lote de Estoque e COMPREV Passada da tabela anterior.

6.2.2 Compensação Financeira Previdenciária - Valor Presente do Fluxo pró-rata Futuro

Tabela 6.2.2 (valores em reais)

Benefício	Plano Financeiro
Total	39.769.639,75
Benefícios a Conceder	34.951.696,97
Aposentadoria Normal	26.019.671,92
Pensão decorrente da Aposentadoria Normal	8.710.536,30
Aposentadoria por Invalidez	0,00
Pensão decorrente da Aposentadoria por Invalidez	0,00
Pensão por Morte de Ativo	221.488,75
Benefícios Concedidos	4.817.942,78
Aposentadoria Normal	3.563.708,89
Pensão decorrente da Aposentadoria Normal	1.254.233,89
Aposentadoria por Invalidez	0,00
Pensão decorrente da Aposentadoria por Invalidez	0,00
Pensão já concedida	0,00

6.2.2.1 Estatística da Compensação Financeira Previdenciária por tempo médio

A tabela abaixo demonstra os valores de compensação previdenciária por tempo estimado para a aposentadoria e por tempo em benefício do servidor. No anexo II deste relatório contém varias estatísticas relacionadas a compensação previdenciária.

Tabela 6.2.2.1

Tempo Médio em anos	Tempo médio para aposentadoria (BaC)	Tempo médio em benefício (BC)
0 a 5	11.102.556,17	3.043.775,78
5 a 10	17.194.521,76	1.057.374,07
10 a 15	4.180.184,06	716.792,93
15 a 20	2.241.583,66	0,00
20 a 25	179.276,09	0,00
25 a 30	53.575,22	0,00
30 a 35	0,00	0,00
35 a 40	0,00	0,00
Acima de 40	0,00	0,00
Total	34.951.696,97	4.817.942,78

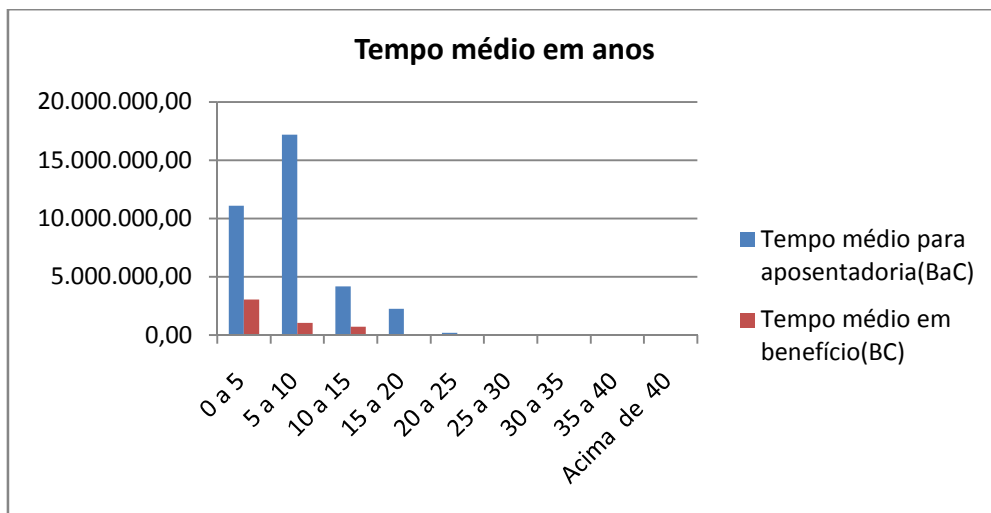

6.2.3. Valor Presente dos Benefícios Futuros (VPBF) - G1

O Valor Presente dos Benefícios Futuros é o valor atual posicionado na data base de todas as obrigações futuras, a serem pagas aos servidores aposentados – incluindo os servidores ativos que irão se aposentar – e pensionistas.

Tabela 6.2.3

Benefício	Plano Financeiro
Total	327.893.784,94
Benefícios a Conceder	308.144.037,88
Aposentadoria Normal	235.984.204,58
Pensão decorrente da Aposentadoria Normal	70.235.657,65
Aposentadoria por Invalidez	567.320,24
Pensão decorrente da Aposentadoria por Invalidez	161.275,11
Pensão por Morte de Ativo	1.195.580,30
Benefícios Concedidos	19.749.747,07
Aposentadoria Normal	7.281.144,89
Pensão decorrente da Aposentadoria Normal	2.399.475,59
Aposentadoria por Invalidez	3.164.645,04
Pensão decorrente da Aposentadoria por Invalidez	1.182.622,86
Pensão já concedida	5.721.858,68

O Valor Presente dos Benefícios Futuros da população estudada para o Plano Previdenciário foi calculado em R\$327.893.784,94

6.2.3.1 Estatística do Valor Presente dos Benefícios Futuros (VPBF) distribuído por faixa etária

A tabela abaixo demonstra os valores do VPBF distribuídos pela idade e por benefícios a conceder e concedidos.

Tabela 6.2.3.1

Idade	Valor presente de benefícios futuros a conceder	Valor presente de benefícios futuros concedido
18 a 23	559.795,80	1.125.445,16
23 a 27	3.306.213,40	400.360,14
27 a 31	12.694.483,22	3.037.083,29
31 a 35	30.974.740,14	2.459.480,79
35 a 39	40.091.325,24	2.406.117,18

39 a 43	50.418.513,13	4.752.863,42
43 a 47	39.706.095,99	3.033.102,07
47 a 51	44.814.769,23	1.584.190,17
51 a 55	38.985.682,45	791.602,24
55 a 59	22.442.995,94	104.512,23
59 a 65	20.554.797,45	0,00
Acima de 65	3.594.625,88	54.990,37
Total	308.144.037,88	19.749.747,07

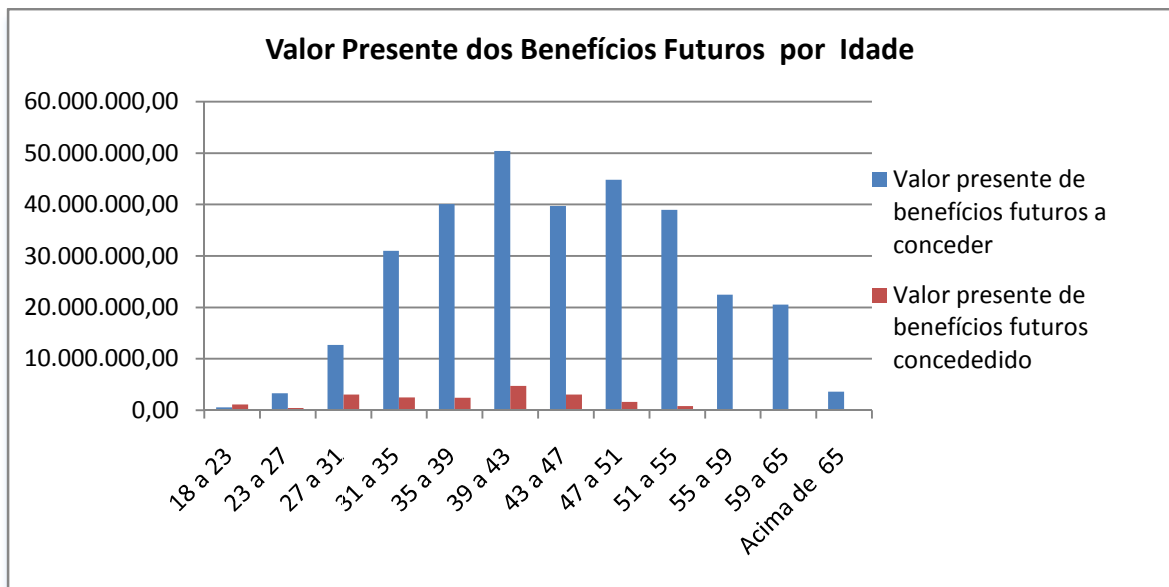

6.2.3.2 Estatística do Valor Presente dos Benefícios Futuros (VPBF) distribuído por faixa etária

A tabela abaixo demonstra os valores do VPBF distribuídos pelo tempo médio estimado para aposentadoria, dividido em professor e não professor. No anexo II deste relatório contém varias estatísticas relacionadas valor presente dos benefícios futuros.

Tabela 6.2.3.2

Tempo estimado para aposentadoria em anos	Professor	Não Professor
0 a 5	40.309.074,30	11.138.402,46
5 a 10	35.498.947,70	39.378.288,10
10 a 15	22.179.677,56	35.284.573,74
15 a 20	20.132.508,94	35.985.129,49

20 a 25	20.673.833,17	32.369.408,66
25 a 30	910.398,33	8.778.184,94
30 a 35	0,00	3.607.889,66
35 a 40	0,00	1.897.720,82
Acima de 40	0,00	0,00
Total	139.704.440,01	168.439.597,87

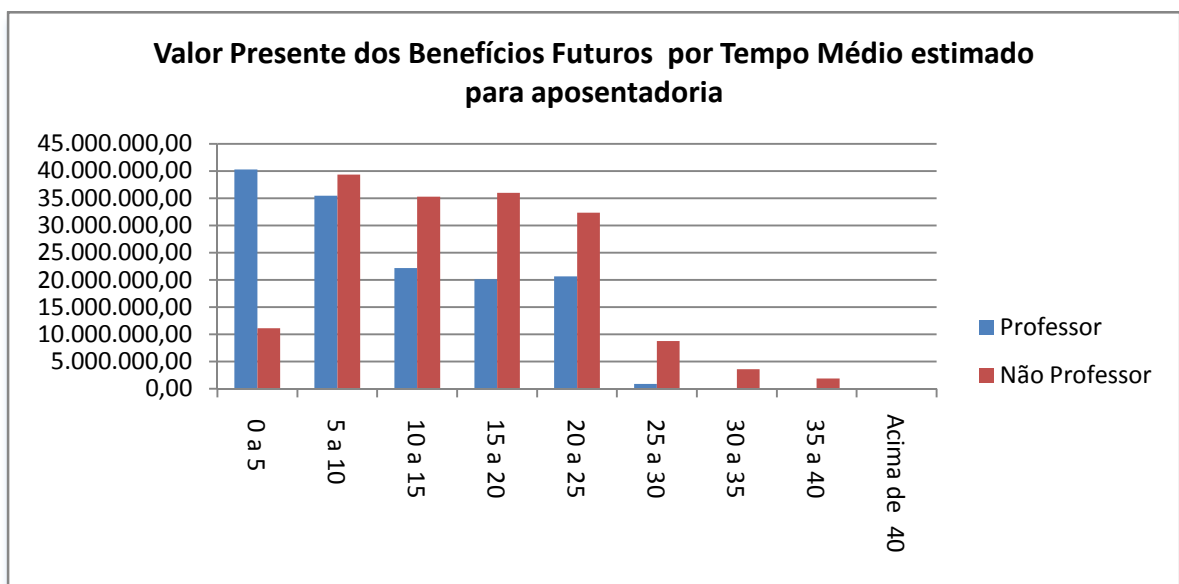

6.2.3.3 Valor Presente dos Salários Futuros- G1

O Valor Presente dos Salários Futuros é o valor dos salários futuros dos servidores ativos trazido para o presente.

Utilizando o Salário de Contribuição, foi encontrado o Valor Presente dos Salários Futuros (VPSF) no valor de R\$ 141.601.650,39.

6.2.4 Valor Presente das Contribuições Futuras (VPCF)

O Valor Presente das Contribuições Futuras é o valor de todas as contribuições futuras, a serem pagas pelos servidores e pelo Ente, trazidas para o presente.

Tabela 6.2.4

Contribuintes	Plano Financeiro
Total	32.244.738,87
Patronal	15.576.181,54
sobre ativos	15.576.181,54
sobre inativos	0,00
sobre pensão	0,00
Ativos	16.668.557,32
em atividade	15.576.181,54
em benefício	1.092.375,78
aposentadoria	878.367,64
pensão	214.008,14
Inativos	0,00
Programadas	0,00
Invalidez	0,00
Pensões	0,00
De atuais aposentadorias	0,00
Já concedidas	0,00

6.2.4.1 Estatística do Valor Presente das Contribuições Futuras (VPCF) distribuído por faixa etária

A tabela abaixo demonstra os valores do VPCF distribuídos pela idade dos servidores e divididos em contribuição dos servidores ativos e da patronal.

Tabela 6.2.4.1

Idade	Ativos	Patronal	Total
Total	15.576.181,54	15.576.181,54	31.152.363,09
18 a 23	65.719,42	65.719,42	131.438,83
23 a 27	432.529,92	432.529,92	865.059,84
27 a 31	885.236,79	885.236,79	1.770.473,58
31 a 35	2.481.874,79	2.481.874,79	4.963.749,58
35 a 39	2.824.933,14	2.824.933,14	5.649.866,28
39 a 43	2.880.148,94	2.880.148,94	5.760.297,88
43 a 47	1.876.629,14	1.876.629,14	3.753.258,28
47 a 51	1.720.616,14	1.720.616,14	3.441.232,28
51 a 55	1.201.418,09	1.201.418,09	2.402.836,17
55 a 59	693.182,55	693.182,55	1.386.365,09
59 a 65	458.466,90	458.466,90	916.933,80
Acima de 65	55.425,73	55.425,73	110.851,45

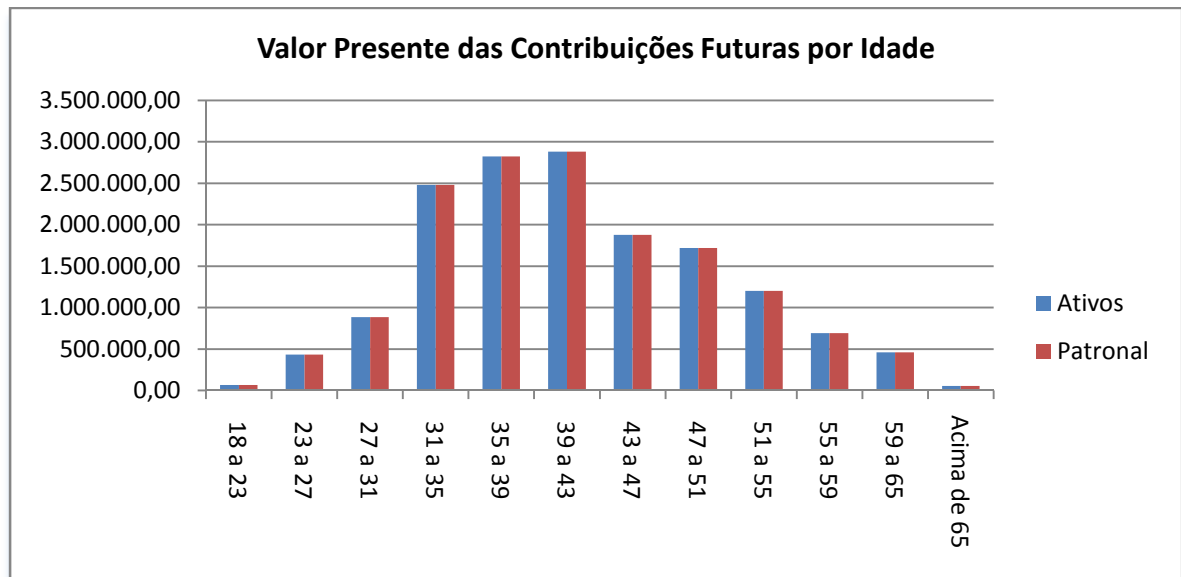

6.2.4.2 Estatística do Valor Presente das Contribuições Futuras (VPCF) distribuído por faixa etária

A tabela abaixo demonstra os valores do VPCF distribuídos pela idade dos servidores e divididos em contribuição dos servidores professores e não professores. No anexo II deste relatório contém várias estatísticas relacionadas valor presente dos benefícios futuros.

Tabela 6.2.4.2

Idade	Professor	Não Professor	Total
Total	10.755.794,00	20.396.569,09	31.152.363,09
18 a 23	0,00	131.438,83	131.438,83
23 a 27	315.340,02	549.719,83	865.059,84
27 a 31	929.990,21	840.483,38	1.770.473,58
31 a 35	1.316.273,86	3.647.475,72	4.963.749,58
35 a 39	2.073.488,23	3.576.378,05	5.649.866,28
39 a 43	2.014.522,66	3.745.775,22	5.760.297,88
43 a 47	1.068.704,47	2.684.553,81	3.753.258,28
47 a 51	1.203.613,52	2.237.618,76	3.441.232,28
51 a 55	868.052,12	1.534.784,05	2.402.836,17
55 a 59	482.575,28	903.789,81	1.386.365,09
59 a 65	430.133,35	486.800,45	916.933,80
Acima de	53.100,28	57.751,18	110.851,45

6.2.5 Saldo Atuarial

Este grupo, por ser financiado pelo Regime de Repartição Simples, não possui Reservas Matemáticas. Porém seus custos futuros foram calculados em termos de valor presente.

Tabela 6.2.5 (valores em reais)

	Fator*	Valor
(=) Saldo no longo prazo		0,00
(+) Receitas		327.893.784,94
Contribuições		32.244.738,87
Compensação Previdenciária		32.789.378,49
Patrimônio do Plano Financeiro**		0,00
Valor Presente dos Aportes financeiros do Tesouro Municipal		262.859.667,58
(-) Despesas		327.893.784,94
Benefícios a Conceder		308.144.037,88
Benefícios Concedidos		19.749.747,07

*FFIN calculado com taxa de juros 0%, conforme orientação do MPS.

** Valor Informado pelo RPPS, referente a créditos devidas dos patrocinadores.

7. Política de Investimentos

Em conformidade com a Política Anual de Investimentos para 2016 do RPPS, os recursos financeiros deverão ser aplicados de forma a buscar um retorno igual ou superior ao INPC – Índice Nacional de Preços ao Consumidor, acrescido de uma taxa de juros de 6% a.a., observando-se sempre a adequação do perfil de risco dos segmentos de investimento. Além disso, devem ser respeitadas as necessidades de mobilidade de investimentos e de liquidez adequadas ao atendimento dos compromissos atuariais.

A Avaliação Atuarial encontra-se alinhada com as exigências da Política Anual de Investimentos para 2016 utilizando uma taxa de juros de 6,00% a.a. e o índice INPC.

8. Parecer Atuarial

A base de dados utilizada na avaliação atuarial possui qualidade suficiente para a realização dos cálculos atuariais. É recomendável dar prosseguimento às medidas já adotadas visando o controle das informações, inclusive o monitoramento da ocorrência de óbitos e invalidez. Foram utilizados, para este estudo, os dados dos servidores estatutários dos Poderes Executivo e Legislativo do Caixa de Assistência, Previdência, e Pensões dos Servidores Municipais de Aperibé.

A Lei Complementar nº 532/12 segrega a população em dois planos: o Plano Financeiro, Composto por todos os aposentados e pensionistas com data de início de benefício até 04 de dezembro de 2012 e os servidores ativos com data de posse em cargo efetivo até 04 de dezembro de 2012 e seus respectivos dependentes; e o Plano Previdenciário, Composto pelos servidores ativos com data de posse em cargo efetivo neste município após de 04 de dezembro de 2012 e seus respectivos dependentes;

A taxa de crescimento salarial foi calculada a partir do salário médio por faixa etária, a partir do qual foi traçada uma linha de tendência através de um modelo de regressão linear, levando em consideração a expectativa de inflação nos próximos 5 anos como sendo de 4,5%. A taxa real de crescimento salarial por faixa etária encontrada foi de -4,18%, inferior à taxa mínima aceita de 1,00% ao ano definida na Legislação Federal. Por este motivo, foi aplicada a taxa mínima de 1,00% ao ano.

A Taxa Real Anual de Crescimento dos Benefícios foi considerada como 0,0% ao ano. Os benefícios que têm seu reajuste pelas regras de paridade têm a mesma taxa média esperada de crescimento dos salários. Como a estimativa da taxa real anual de crescimento salarial é um valor negativo, o valor da Taxa Anual de Crescimento Real dos Benefícios destes benefícios foi considerado 0,0%. Os benefícios que não se enquadram nas regras de paridade de reajuste têm seus valores evoluídos conforme a inflação. Por este motivo seu crescimento real é zero.

A taxa real anual de juros adotada equivale a 6,00% a.a. conforme Política de Investimentos do Caixa de Assistência, Previdência, e Pensões dos Servidores Municipais de Aperibé - CAPMA estando dentro do limite máximo permitido pela legislação federal.

A Política de Investimentos também informa que a meta atuarial é composta pelo valor do INPC e juros de 6,00%a.a.

Os cálculos foram realizados considerando a existência de Patrimônio Líquido no valor de R\$22.707.937,05. A Compensação previdenciária alocada no Plano Previdenciário a receber foi estimada em R\$219.656,04, cujo valor foi limitado a 10% das obrigações do plano, de acordo com o § 5º do Art. 11 da Portaria MPS nº 403/2008.

No Plano Previdenciário as Reservas Matemáticas de Benefícios a Conceder têm o valor de R\$230.968,90. As Reservas Matemáticas de Benefícios Concedidos têm o valor de R\$0,00. As Reservas Matemáticas Totais têm o valor de R\$ 230.968,90. O R\$ Superávit Atuarial é de R\$ 22.476.968,15. O valor do Patrimônio Líquido cobre 9.831,60% das Reservas Matemáticas. As Reservas de Contingência somam o valor de R\$ 57.742,22e o valor das Reservas Para Ajuste do Plano é de R\$ 22.419.225,93.

Foi encontrado o custo mensal de 6,77% sobre a folha dos servidores ativos, já descontadas as contribuições de inativos e pensionistas e utilizando o Método Agregado. Este custo é composto somente pelo Custo Normal de 4,41%, Custo Suplementar de 0,00%e Custo Administrativo de 2,36%.

Houve uma variaçãopositiva de 36,25% no valor Superávit do Plano Previdenciário em relação ao exercício anterior. Tal variação pode ser explicada principalmente pelos seguintes fatores:

- Alteração das Hipóteses Biométricas por força da Legislação;
- Aumento nominal de 33,87% no valor do patrimônio;
- Variação nominal de 103,7% na quantidade de ativos;

As hipóteses biométricas utilizadas neste estudo, compreende mais Tábuas de Probabilidades de Mortalidade Geral (IBGE-2013), de Mortalidade de Inválidos (IBGE-2013), de entrada em invalidez permanente e de morbidez (Álvaro Vindas, enquanto as hipóteses financeiras são compostas pela Taxa de Inflação (INPC), Taxa Real Anual de Retorno de Investimentos (taxa de juros de 6,00% a.a.), Taxa Real Anual de Crescimento Salarial (1,00% a.a.), Taxa Real Anual de Crescimento do Benefício (0% a.a.) e Taxa de Despesas Administrativas (2,00%).

Os benefícios de Aposentadoria por Tempo de Contribuição, Aposentadoria por Idade, Aposentadoria Compulsória e Pensão por Morte de Inativos são financiados pelo Regime Financeiro de Capitalização, sendo utilizado o Método Agregado. Já os benefícios de Aposentadoria por Invalidez e Pensão por Morte de Ativos são financiados pelo Regime de Capitais de Cobertura, enquanto o auxílio reclusão pelo regime é financiado pelo Regime de Repartição Simples.

Diante dos resultados obtidos, não é necessário que sejam efetuadas alterações no Plano de Custeio para garantir a solvência do Plano de Benefícios.

Os resultados apresentados neste documento são sensíveis a variações de hipótese e da base cadastral. Alterações futuras nas experiências observadas, como crescimento salarial, taxa real anual de retorno de investimentos, índices de mortalidade e invalidez e regras de concessão de benefícios implicarão em alterações substanciais nos resultados atuariais. Por este motivo o plano de previdência deverá sofrer acompanhamento com realização de Avaliações Atuariais ao menos uma vez por ano.

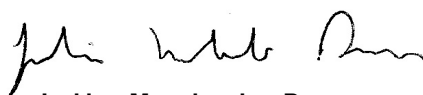

Julio Machado Passos
Atuário MIBA 1.275
Empresa CIBA nº 116



Anexo I

Comparativo entre Avaliações Atuariais

Plano Previdenciário

Tabela A1.1.1

Dados		dez/14	dez/15	Varição
Quantidade	ativos	27	55	103,70%
	inativos	0	0	0,00%
	pensionistas	0	0	0,00%
Folha mensal (R\$)	ativos	34.922,88	61.089,57	74,93%
	inativos	0,00	0,00	0,00%
	pensionistas	0,00	0,00	0,00%
Valor médio (R\$)	ativos	1.293,44	1.110,72	-14,13%
	inativos	0,00	0,00	0,00%
	pensionistas	0,00	0,00	0,00%

Tabela A1.1.2

Dados		dez/13	dez/15	Varição
Quantidade	ativos	10	55	450,00%
	inativos	0	0	0,00%
	pensionistas	0	0	0,00%
Folha mensal (R\$)	ativos	9.307,10	61.089,57	556,38%
	inativos	0,00	0,00	0,00%
	pensionistas	0,00	0,00	0,00%
Valor médio (R\$)	ativos	930,71	1.110,72	19,34%
	inativos	0,00	0,00	0,00%
	pensionistas	0,00	0,00	0,00%

Tabela A1.1.3

Dados		dez/12*	dez/15	Varição
Quantidade	ativos	433	55	-
	inativos	0	0	-
	pensionistas	-	0	-
Folha mensal (R\$)	ativos	484.167,61	61.089,57	-
	inativos	-	0,00	-
	pensionistas	-	0,00	-
Valor médio (R\$)	ativos	1118,17	1.110,72	-
	inativos	-	0,00	-
	pensionistas	-	0,00	-

*Informação retirada do site do Ministério da Previdência referente ao DRAA do exercício de 2012

Tabela A1.1.4

VALORES DOS COMPROMISSOS	dez/14	dez/15	Variação
Ativos Garantidores dos Compromissos do Plano de Benefícios	16.962.761,20	22.707.937,05	33,87%
Valor Presente dos Benefícios Futuros - Benefícios Concedidos	0,00	0,00	0,00%
Valor Presente das Contribuições Futuras - Benefícios Concedidos	0,00	0,00	0,00%
Reserva Matemática dos Benefícios Concedidos	0,00	0,00	0,00%
Valor Presente dos Benefícios Futuros - Benefícios a Conceder	1.461.201,89	2.196.560,41	50,33%
Valor Presente das Contribuições Futuras - Benefícios a Conceder	847.516,22	2.473.734,93	191,88%
Reserva Matemática dos Benefícios a Conceder	530.277,83	230.968,90	-56,44%
Valor Presente da Compensação Financeira a Receber	148.371,81	219.656,04	48,04%
Déficit	0,00	0,00	0,00%
Superávit	16.497.447,34	22.476.968,15	36,25%

Tabela A1.1.5

VALORES DOS COMPROMISSOS	dez/13	dez/15	Variação
Ativos Garantidores dos Compromissos do Plano de Benefícios	12.680.344,93	22.707.937,05	79,07%
Valor Presente dos Benefícios Futuros - Benefícios Concedidos	0,00	0,00	0,00%
Valor Presente das Contribuições Futuras - Benefícios Concedidos	0,00	0,00	0,00%
Reserva Matemática dos Benefícios Concedidos	0,00	0,00	0,00%
Valor Presente dos Benefícios Futuros - Benefícios a Conceder	322.878,07	2.196.560,41	580,31%
Valor Presente das Contribuições Futuras - Benefícios a Conceder	336.040,46	2.473.734,93	636,14%
Reserva Matemática dos Benefícios a Conceder	13.162,39	230.968,90	1.654,76%
Valor Presente da Compensação Financeira a Receber	32.287,81	219.656,04	580,31%
Déficit	0,00	0,00	0,00%
Superávit	545.450,20	-22.476.968,15	4020,81%

Tabela A1.1.6

VALORES DOS COMPROMISSOS	dez/12*	dez/15	Variação
Ativos Garantidores dos Compromissos do Plano de Benefícios	11.654.905,13	22.707.937,05	94,84%
Valor Presente dos Benefícios Futuros - Benefícios Concedidos	0,00	0,00	-
Valor Presente das Contribuições Futuras - Benefícios Concedidos	0,00	0,00	-
Reserva Matemática dos Benefícios Concedidos	30.123.502,90	0,00	-
Valor Presente dos Benefícios Futuros - Benefícios a Conceder	40.961.659,34	2.196.560,41	-94,64%
Valor Presente das Contribuições Futuras - Benefícios a Conceder	5.245.872,29	2.473.734,93	-52,84%
Reserva Matemática dos Benefícios a Conceder	30.469.914,75	230.968,90	-99,24%
Valor Presente da Compensação Financeira a Receber	-	219.656,04	-
Déficit	12.798.021,24	0,00	-
Superávit	-	-22.476.968,15	-

*Informação retirada do site do Ministério da Previdência referente ao DRAA do exercício de 2012

Plano financeiro

Tabela A1.2.1

Dados	dez/14	dez/15	Varição	
Quantidade	ativos	501	491	-2,00%
	inativos	41	45	9,76%
	pensionistas	18	21	16,67%
Folha mensal (R\$)	ativos	789.380,61	864.485,04	9,51%
	inativos	36.395,29	42.187,98	15,92%
	pensionistas	16.228,44	18.533,63	14,20%
Valor médio (R\$)	ativos	1.575,61	1.760,66	11,74%
	inativos	887,69	937,51	5,61%
	pensionistas	901,58	882,55	-2,11%

Tabela A1.2.2

Dados	dez/13	dez/15	Varição	
Quantidade	ativos	559	491	-12,16%
	inativos	36	45	25,00%
	pensionistas	13	21	61,54%
Folha mensal (R\$)	ativos	744.302,91	864.485,04	16,15%
	inativos	29.877,84	42.187,98	41,20%
	pensionistas	9.397,83	18.533,63	97,21%
Valor médio (R\$)	ativos	1.331,49	1.760,66	32,23%
	inativos	829,94	937,51	12,96%
	pensionistas	722,91	882,55	22,08%

Tabela A1.2.3

Dados	dez/12*	dez/15	Varição	
Quantidade	ativos	541	491	-9,24%
	inativos	20	45	125,00%
	pensionistas	15	21	40,00%
Folha mensal (R\$)	ativos	659.776,55	864.485,04	31,03%
	inativos	14.104,20	42.187,98	199,12%
	pensionistas	10.714,20	18.533,63	72,98%
Valor médio (R\$)	ativos	1.219,55	1.760,66	44,37%
	inativos	705,21	937,51	32,94%
	pensionistas	714,28	882,55	23,56%

*Informação retirada do site do Ministério da Previdência referente ao DRAA do exercício de 2012

VPA



SOLUÇÕES ATUARIAIS





TabelaA1.2.4

VALORES DOS COMPROMISSOS	dez/14	dez/15	Varição
Ativos Garantidores dos Compromissos do Plano de Benefícios	0,00	0,00	0,00%
Valor Presente dos Benefícios Futuros - Benefícios Concedidos	17.431.594,89	19.749.747,07	13,30%
Valor Presente das Contribuições Futuras - Benefícios Concedidos	0,00	0,00	0,00%
Valor Presente dos Benefícios Futuros - Benefícios a Conceder	280.945.254,82	308.144.037,88	9,68%
Valor Presente das Contribuições Futuras - Benefícios a Conceder	27.509.844,98	32.244.738,87	17,21%
Valor Presente da Compensação Financeira a Receber	29.837.684,97	32.789.378,49	9,89%
Valor Presente dos Aportes financeiros do Tesouro Municipal	-	262.859.667,58	-

TabelaA1.2.5

VALORES DOS COMPROMISSOS	dez/13	dez/15	Varição
Ativos Garantidores dos Compromissos do Plano de Benefícios	9.284.390,52	0,00	-
Valor Presente dos Benefícios Futuros - Benefícios Concedidos	12.012.490,14	19.749.747,07	64,41%
Valor Presente das Contribuições Futuras - Benefícios Concedidos	0,00	0,00	0,00%
Valor Presente dos Benefícios Futuros - Benefícios a Conceder	297.247.138,96	308.144.037,88	3,67%
Valor Presente das Contribuições Futuras - Benefícios a Conceder	24.066.498,97	32.244.738,87	33,98%
Valor Presente da Compensação Financeira a Receber	29.354.938,04	32.789.378,49	11,70%
Valor Presente dos Aportes financeiros do Tesouro Municipal	-	262.859.667,58	-

TabelaA1.2.6

VALORES DOS COMPROMISSOS	dez/12*	dez/15	Varição
Ativos Garantidores dos Compromissos do Plano de Benefícios	12.680.344,93	0,00	-
Valor Presente dos Benefícios Futuros - Benefícios Concedidos	8.154.031,00	19.749.747,07	142,21%
Valor Presente das Contribuições Futuras - Benefícios Concedidos	0,00	0,00	0,00%
Valor Presente dos Benefícios Futuros - Benefícios a Conceder	309.465.072,23	308.144.037,88	-0,43%
Valor Presente das Contribuições Futuras - Benefícios a Conceder	19.434.835,36	32.244.738,87	65,91%
Valor Presente da Compensação Financeira a Receber	30.453.318,70	32.789.378,49	7,67%
Valor Presente dos Aportes financeiros do Tesouro Municipal	-	262.859.667,58	-

*Informação retirada do site do Ministério da Previdência referente ao DRAA do exercício de 2012

Anexo II

Estatísticas dos Resultados do Plano Previdenciário

Comprev de benefícios a conceder por faixa etária e sexo

TabelaA2.1.1.a-Homem

Idade em anos	Aposentadori a Programada	Pensão por morte de aposentadoria Normal	Aposentadori a por Invalidez	Pensão por morte de aposentadoria por invalidez	Pensão por Morte
18 a 23	0,00	0,00	0,00	0,00	0,00
23 a 27	0,00	0,00	0,00	0,00	0,00
27 a 31	0,00	0,00	0,00	0,00	0,00
31 a 35	2.424,79	686,17	0,00	0,00	50,10
35 a 39	3.473,24	982,87	0,00	0,00	73,10
39 a 43	0,00	0,00	0,00	0,00	0,00
43 a 47	0,00	0,00	0,00	0,00	0,00
47 a 51	39.126,34	11.072,09	0,00	0,00	843,86
51 a 55	91.990,83	26.031,84	0,00	0,00	2.010,64
55 a 59	170.095,15	48.134,03	0,00	0,00	3.766,93
59 a 65	0,00	0,00	0,00	0,00	0,00
Acima de 65	0,00	0,00	0,00	0,00	0,00
Total	307.110,34	86.907,00	0,00	0,00	6.744,63

TabelaA2.1.1.b-Mulher

Idade em anos	Aposentadoria Programada	Pensão por morte de aposentadoria Normal	Aposentadoria por Invalidez	Pensão por morte de aposentadoria por invalidez	Pensão por Morte
18 a 23	0,00	0,00	0,00	0,00	0,00
23 a 27	0,00	0,00	0,00	0,00	0,00
27 a 31	0,00	0,00	0,00	0,00	0,00
31 a 35	1.232,69	218,07	0,00	0,00	15,12
35 a 39	13.177,81	2.098,01	0,00	0,00	129,56
39 a 43	20.612,65	3.646,50	0,00	0,00	228,68
43 a 47	90.426,99	15.997,09	0,00	0,00	1.044,45
47 a 51	61.456,03	10.871,95	0,00	0,00	723,47
51 a 55	0,00	0,00	0,00	0,00	0,00
55 a 59	208.391,81	36.865,79	0,00	0,00	2.561,48
59 a 65	0,00	0,00	0,00	0,00	0,00
Acima de 65	0,00	0,00	0,00	0,00	0,00
Total	395.297,98	69.697,42	0,00	0,00	4.702,76

Comprev de benefícios a conceder por Tempo médio para aposentadoria e sexo

TabelaA2.1.2.a-Homem

Tempo médio em benefício em anos	Aposentadoria Programada	Pensão por morte de aposentadoria Normal	Aposentadoria por Invalidez	Pensão por morte de aposentadoria por invalidez	Pensão por Morte
0 a 5	0,00	0,00	0,00	0,00	0,00
5 a 10	170.095,15	48.134,03	0,00	0,00	3.766,93
10 a 15	91.990,83	26.031,84	0,00	0,00	2.010,64
15 a 20	39.126,34	11.072,09	0,00	0,00	843,86
20 a 25	0,00	0,00	0,00	0,00	0,00
25 a 30	2.889,72	817,74	0,00	0,00	60,48
30 a 35	3.008,30	851,30	0,00	0,00	62,71
35 a 40	0,00	0,00	0,00	0,00	0,00
Acima de 40	0,00	0,00	0,00	0,00	0,00
Total	307.110,34	86.907,00	0,00	0,00	6.744,63

TabelaA2.1.2.b-Mulher

Tempo médio em benefício em anos	Aposentadoria Programada	Pensão por morte de aposentadoria Normal	Aposentadoria por Invalidez	Pensão por morte de aposentadoria por invalidez	Pensão por Morte
0 a 5	0,00	0,00	0,00	0,00	0,00
5 a 10	208.391,81	36.865,79	0,00	0,00	2.561,48
10 a 15	61.456,03	10.871,95	0,00	0,00	723,47



15 a 20	98.344,12	17.164,46	0,00	0,00	1.108,78
20 a 25	24.242,64	4.288,67	0,00	0,00	275,37
25 a 30	2.863,38	506,55	0,00	0,00	33,65
30 a 35	0,00	0,00	0,00	0,00	0,00
35 a 40	0,00	0,00	0,00	0,00	0,00
Acima de 40	0,00	0,00	0,00	0,00	0,00
Total	395.297,98	69.697,42	0,00	0,00	4.702,76

Valor Presente de benefícios a conceder por faixa etária e sexo

Tabela A2.1.3.a-Homem

Idade em anos	Aposentadoria Programada	Pensão por morte de aposentadoria Normal	Aposentadoria por Invalidez	Pensão por morte de aposentadoria por invalidez	Pensão por Morte
18 a 23	29.319,78	6.195,77	240,16	9,58	487,55
23 a 27	132.447,68	28.159,80	817,43	39,01	1.939,13
27 a 31	132.476,60	31.853,50	839,21	48,94	2.055,29
31 a 35	69.928,46	19.423,07	545,99	36,79	1.378,17
35 a 39	42.165,82	11.932,21	310,63	24,76	822,49
39 a 43	0,00	0,00	0,00	0,00	0,00
43 a 47	0,00	0,00	0,00	0,00	0,00
47 a 51	37.625,74	10.647,44	295,12	39,80	811,50
51 a 55	50.358,46	14.250,59	461,76	76,25	1.100,68
55 a 59	91.322,94	25.842,84	959,28	185,81	1.926,19
59 a 65	0,00	0,00	0,00	0,00	0,00
Acima de 65	0,00	0,00	0,00	0,00	0,00
Total	585.645,48	148.305,23	4.469,56	460,94	10.521,00

Tabela A2.1.3.b-Mulher

Idade em anos	Aposentadoria Programada	Pensão por morte de aposentadoria Normal	Aposentadoria por Invalidez	Pensão por morte de aposentadoria por invalidez	Pensão por Morte
18 a 23	119.754,11	16.413,27	597,62	22,22	1.292,27
23 a 27	92.204,84	12.930,85	378,10	16,23	869,69
27 a 31	163.785,00	23.622,52	617,15	29,52	1.430,67
31 a 35	282.019,31	46.257,17	1.206,29	67,58	2.910,18
35 a 39	186.878,19	30.263,91	692,01	46,19	1.721,61
39 a 43	63.201,19	11.180,68	277,06	20,19	701,19
43 a 47	138.671,71	24.531,88	604,92	55,37	1.593,95
47 a 51	55.544,74	9.826,21	252,43	25,63	653,88
51 a 55	0,00	0,00	0,00	0,00	0,00
55 a 59	128.863,91	22.796,82	717,68	94,05	1.518,20
59 a 65	0,00	0,00	0,00	0,00	0,00
Acima de 65	0,00	0,00	0,00	0,00	0,00
Total	1.230.923,00	197.823,31	5.343,27	376,97	12.691,65

Valor Presente de benefícios a conceder por faixa etária e cargo

TabelaA2.1.4.c-Professor

Idade em anos	Aposentadoria Programada	Pensão por morte de aposentadoria Normal	Aposentadoria por Invalidez	Pensão por morte de aposentadoria por invalidez	Pensão por Morte
18 a 23	0,00	0,00	0,00	0,00	0,00
23 a 27	0,00	0,00	0,00	0,00	0,00
27 a 31	0,00	0,00	0,00	0,00	0,00
31 a 35	46.431,60	6.601,45	136,22	7,94	331,26
35 a 39	94.915,06	13.995,07	273,12	18,68	687,65
39 a 43	0,00	0,00	0,00	0,00	0,00
43 a 47	0,00	0,00	0,00	0,00	0,00
47 a 51	0,00	0,00	0,00	0,00	0,00
51 a 55	0,00	0,00	0,00	0,00	0,00
55 a 59	0,00	0,00	0,00	0,00	0,00
59 a 65	0,00	0,00	0,00	0,00	0,00
Acima de 65	0,00	0,00	0,00	0,00	0,00
Total	141.346,67	20.596,53	409,34	26,62	1.018,91

TabelaA2.1.4.d-Não Professor

Idade em anos	Aposentadoria Programada	Pensão por morte de aposentadoria Normal	Aposentadoria por Invalidez	Pensão por morte de aposentadoria por invalidez	Pensão por Morte
18 a 23	149.073,88	22.609,05	837,78	31,80	1.779,82
23 a 27	224.652,53	41.090,65	1.195,53	55,23	2.808,83
27 a 31	296.261,60	55.476,02	1.456,36	78,45	3.485,96
31 a 35	305.516,16	59.078,79	1.616,05	96,43	3.957,09
35 a 39	134.128,94	28.201,05	729,52	52,27	1.856,45
39 a 43	63.201,19	11.180,68	277,06	20,19	701,19
43 a 47	138.671,71	24.531,88	604,92	55,37	1.593,95
47 a 51	93.170,48	20.473,65	547,55	65,43	1.465,38
51 a 55	50.358,46	14.250,59	461,76	76,25	1.100,68
55 a 59	220.186,85	48.639,66	1.676,96	279,86	3.444,39
59 a 65	0,00	0,00	0,00	0,00	0,00
Acima de 65	0,00	0,00	0,00	0,00	0,00
Total	1.675.221,81	325.532,02	9.403,50	811,29	22.193,75

Valor Presente de benefícios a conceder portempo no município e sexo

Tabela A2.1.5.a- Homem

Tempo no município em anos	Aposentadoria Programada	Pensão por morte de aposentadoria Normal	Aposentadoria por Invalidez	Pensão por morte de aposentadoria por invalidez	Pensão por Morte
0 a 5	585.645,48	148.305,23	4.469,56	460,94	10.521,00
5 a 10	0,00	0,00	0,00	0,00	0,00
10 a 15	0,00	0,00	0,00	0,00	0,00
15 a 20	0,00	0,00	0,00	0,00	0,00
20 a 25	0,00	0,00	0,00	0,00	0,00
25 a 30	0,00	0,00	0,00	0,00	0,00
30 a 35	0,00	0,00	0,00	0,00	0,00
35 a 40	0,00	0,00	0,00	0,00	0,00
Acima de 40	0,00	0,00	0,00	0,00	0,00
Total	585.645,48	148.305,23	4.469,56	460,94	10.521,00

Tabela A2.1.5.b- Mulher

Tempo no município em anos	Aposentadoria Programada	Pensão por morte de aposentadoria Normal	Aposentadoria por Invalidez	Pensão por morte de aposentadoria por invalidez	Pensão por Morte
0 a 5	1.230.923,00	197.823,31	5.343,27	376,97	12.691,65
5 a 10	0,00	0,00	0,00	0,00	0,00
10 a 15	0,00	0,00	0,00	0,00	0,00
15 a 20	0,00	0,00	0,00	0,00	0,00
20 a 25	0,00	0,00	0,00	0,00	0,00
25 a 30	0,00	0,00	0,00	0,00	0,00
30 a 35	0,00	0,00	0,00	0,00	0,00
35 a 40	0,00	0,00	0,00	0,00	0,00
Acima de 40	0,00	0,00	0,00	0,00	0,00
Total	1.230.923,00	197.823,31	5.343,27	376,97	12.691,65



Valor Presente de benefícios a conceder por tempo no município e cargo

Tabela A2.1.6.c-Professor

Tempo no município em anos	Aposentadoria Programada	Pensão por morte de aposentadoria Normal	Aposentadoria por Invalidez	Pensão por morte de aposentadoria por invalidez	Pensão por Morte
0 a 5	141.346,67	20.596,53	409,34	20.596,53	1.018,91
5 a 10	0,00	0,00	0,00	0,00	0,00
10 a 15	0,00	0,00	0,00	0,00	0,00
15 a 20	0,00	0,00	0,00	0,00	0,00
20 a 25	0,00	0,00	0,00	0,00	0,00
25 a 30	0,00	0,00	0,00	0,00	0,00
30 a 35	0,00	0,00	0,00	0,00	0,00
35 a 40	0,00	0,00	0,00	0,00	0,00
Acima de 40	0,00	0,00	0,00	0,00	0,00
Total	141.346,67	20.596,53	409,34	26,62	1.018,91

Tabela A2.1.6.d-Não Professor

Tempo no município em anos	Aposentadoria Programada	Pensão por morte de aposentadoria Normal	Aposentadoria por Invalidez	Pensão por morte de aposentadoria por invalidez	Pensão por Morte
0 a 5	1.675.221,81	325.532,02	9.403,50	811,29	22.193,75
5 a 10	0,00	0,00	0,00	0,00	0,00
10 a 15	0,00	0,00	0,00	0,00	0,00
15 a 20	0,00	0,00	0,00	0,00	0,00
20 a 25	0,00	0,00	0,00	0,00	0,00
25 a 30	0,00	0,00	0,00	0,00	0,00
30 a 35	0,00	0,00	0,00	0,00	0,00
35 a 40	0,00	0,00	0,00	0,00	0,00
Acima de 40	0,00	0,00	0,00	0,00	0,00
Total	1.675.221,81	325.532,02	9.403,50	811,29	22.193,75

Valor Presente de benefícios a conceder portempo estimado para aposentadoria e sexo

Tabela A2.1.7.a-Homem

Tempo estimado em anos	Aposentadoria Programada	Pensão por morte de aposentadoria Normal	Aposentadoria por Invalidez	Pensão por morte de aposentadoria por invalidez	Pensão por Morte
0 a 5	0,00	0,00	0,00	0,00	0,00
5 a 10	249.025,48	120.715,72	1.868,25	741,10	4.005,50
10 a 15	173.364,35	84.038,79	960,23	352,62	2.443,29
15 a 20	173.341,17	84.027,56	665,83	222,73	1.952,84
20 a 25	0,00	0,00	0,00	0,00	0,00
25 a 30	199.855,53	96.880,46	440,67	121,11	1.264,56
30 a 35	2.104.618,76	961.759,44	3.609,53	892,25	9.582,55
35 a 40	2.836.054,14	1.206.827,69	4.104,09	923,28	10.301,52
Acima de 40	298.341,77	123.813,55	439,54	90,05	838,47
Total	6.034.601,19	2.678.063,21	12.088,13	3.343,14	30.388,73

Tabela A2.1.7.b-Mulher

Tempo estimado em anos	Aposentadoria Programada	Pensão por morte de aposentadoria Normal	Aposentadoria por Invalidez	Pensão por morte de aposentadoria por invalidez	Pensão por Morte
0 a 5	0,00	0,00	0,00	0,00	0,00
5 a 10	359.309,97	102.439,71	1.492,42	368,09	2.956,78
10 a 15	232.874,51	66.392,81	588,25	129,86	1.428,05
15 a 20	1.263.971,10	346.443,17	2.219,00	451,86	5.404,28
20 a 25	1.120.187,28	309.610,50	1.688,37	317,38	3.968,49
25 a 30	3.810.303,28	1.033.182,08	5.029,58	870,82	11.309,20
30 a 35	2.688.935,83	691.161,64	3.151,86	499,49	6.831,26
35 a 40	724.637,07	182.800,08	856,76	127,93	1.613,53
Acima de 40	0,00	0,00	0,00	0,00	0,00
Total	10.200.219,03	2.732.029,99	15.026,24	2.765,44	33.511,58

Valor Presente de benefícios a conceder por tempo estimado para aposentadoria e cargo

Tabela A2.1.8.c-Professor

Tempo estimado em anos	Aposentadoria Programada	Pensão por morte de aposentadoria Normal	Aposentadoria por Invalidez	Pensão por morte de aposentadoria por invalidez	Pensão por Morte
0 a 5	0,00	0,00	0,00	0,00	0,00
5 a 10	0,00	0,00	0,00	0,00	0,00
10 a 15	0,00	0,00	0,00	0,00	0,00
15 a 20	94.915,06	13.995,07	273,12	18,68	687,65
20 a 25	46.431,60	6.601,45	136,22	7,94	331,26
25 a 30	0,00	0,00	0,00	0,00	0,00
30 a 35	0,00	0,00	0,00	0,00	0,00
35 a 40	0,00	0,00	0,00	0,00	0,00
Acima de 40	0,00	0,00	0,00	0,00	0,00
Total	141.346,67	20.596,53	409,34	26,62	1.018,91

Tabela A2.1.8.d-Não Professor

Tempo estimado em anos	Aposentadoria Programada	Pensão por morte de aposentadoria Normal	Aposentadoria por Invalidez	Pensão por morte de aposentadoria por invalidez	Pensão por Morte
0 a 5	0,00	0,00	0,00	0,00	0,00
5 a 10	220.186,85	48.639,66	1.676,96	279,86	3.444,39
10 a 15	105.903,20	24.076,79	714,19	101,88	1.754,57
15 a 20	176.297,45	35.179,32	900,04	95,17	2.405,45
20 a 25	109.127,88	19.305,39	480,31	34,09	1.212,08
25 a 30	421.357,67	70.375,00	1.849,13	105,97	4.470,33
30 a 35	394.820,22	76.698,80	2.168,44	118,84	5.232,73
35 a 40	234.054,80	48.409,83	1.493,75	70,91	3.455,74
Acima de 40	13.473,73	2.847,23	120,67	4,57	218,47
Total	1.675.221,81	325.532,02	9.403,50	811,29	22.193,75

Valor Presente de contribuições futuras dos servidores ativos por faixa etária e sexo

Tabela - A2.1.9

Idade em anos	Masculino	Feminino	Total
Total	546.130,32	690.737,15	1.236.867,46
18 a 23	49.399,47	116.667,52	166.066,99
23 a 27	161.231,54	70.309,62	231.541,16
27 a 31	155.617,38	109.037,20	264.654,57
31 a 35	93.908,73	197.261,00	291.169,73
35 a 39	45.874,93	91.527,80	137.402,72
39 a 43	0,00	33.383,69	33.383,69
43 a 47	0,00	45.824,52	45.824,52
47 a 51	15.434,48	13.931,42	29.365,90
51 a 55	12.149,98	0,00	12.149,98
55 a 59	12.513,82	12.794,39	25.308,21
59 a 65	0,00	0,00	0,00
Acima de 65	0,00	0,00	0,00

Valor Presente de contribuições futuras dos servidores ativos por faixa etária e cargo

Tabela - A2.1.9

Idade em anos	Professor	Não Professor	Total
Total	52.392,50	1.184.474,97	1.236.867,46
18 a 23	0,00	166.066,99	166.066,99
23 a 27	0,00	231.541,16	231.541,16
27 a 31	0,00	264.654,57	264.654,57
31 a 35	19.788,35	271.381,38	291.169,73
35 a 39	32.604,14	104.798,58	137.402,72
39 a 43	0,00	33.383,69	33.383,69
43 a 47	0,00	45.824,52	45.824,52
47 a 51	0,00	29.365,90	29.365,90
51 a 55	0,00	12.149,98	12.149,98
55 a 59	0,00	25.308,21	25.308,21
59 a 65	0,00	0,00	0,00
Acima de 65	0,00	0,00	0,00

Valor Presente de contribuições futuras da patronal por faixa etária e sexo

Tabela-A2.1.10

Idade em anos	Masculino	Feminino	Total
Total	546.130,32	690.737,15	1.236.867,46
18 a 23	49.399,47	116.667,52	166.066,99
23 a 27	161.231,54	70.309,62	231.541,16
27 a 31	155.617,38	109.037,20	264.654,57
31 a 35	93.908,73	197.261,00	291.169,73
35 a 39	45.874,93	91.527,80	137.402,72
39 a 43	0,00	33.383,69	33.383,69
43 a 47	0,00	45.824,52	45.824,52
47 a 51	15.434,48	13.931,42	29.365,90
51 a 55	12.149,98	0,00	12.149,98
55 a 59	12.513,82	12.794,39	25.308,21
59 a 65	0,00	0,00	0,00
Acima de 65	0,00	0,00	0,00

Valor Presente de contribuições futuras da patronal por faixa etária e cargo

Tabela- A2.1.10

Idade em anos	Professor	Não Professor	Total
Total	52.392,50	1.184.474,97	1.236.867,46
18 a 23	0,00	166.066,99	166.066,99
23 a 27	0,00	231.541,16	231.541,16
27 a 31	0,00	264.654,57	264.654,57
31 a 35	19.788,35	271.381,38	291.169,73
35 a 39	32.604,14	104.798,58	137.402,72
39 a 43	0,00	33.383,69	33.383,69
43 a 47	0,00	45.824,52	45.824,52
47 a 51	0,00	29.365,90	29.365,90
51 a 55	0,00	12.149,98	12.149,98
55 a 59	0,00	25.308,21	25.308,21
59 a 65	0,00	0,00	0,00
Acima de 65	0,00	0,00	0,00

Valor Presente de contribuições futuras dos servidores ativos por tempo estimado para aposentadoria e sexo

Tabela -A2.1.11

Tempo estimado para aposentadoria em anos	Masculino	Feminino	Total
Total	546.130,32	690.737,15	1.236.867,46
0 a 5	0,00	0,00	0,00
5 a 10	12.513,82	12.794,39	25.308,21
10 a 15	12.149,98	13.931,42	26.081,40
15 a 20	15.434,48	78.428,66	93.863,13
20 a 25	0,00	80.457,92	80.457,92
25 a 30	22.513,39	279.078,04	301.591,43
30 a 35	213.292,12	178.573,60	391.865,72
35 a 40	245.218,73	47.473,12	292.691,85
Acima de 40	25.007,81	0,00	25.007,81

Valor Presente de contribuições futuras dos servidores ativos por tempo estimado para aposentadoria e cargo

Tabela-A2.1.12

Tempo estimado para aposentadoria em anos	Professor	Não Professor	Total
Total	52.392,50	1.184.474,97	1.236.867,46
0 a 5	0,00	0,00	0,00
5 a 10	0,00	25.308,21	25.308,21
10 a 15	0,00	26.081,40	26.081,40
15 a 20	32.604,14	61.258,99	93.863,13
20 a 25	19.788,35	60.669,56	80.457,92
25 a 30	0,00	301.591,43	301.591,43
30 a 35	0,00	391.865,72	391.865,72
35 a 40	0,00	292.691,85	292.691,85
Acima de 40	0,00	25.007,81	25.007,81

Valor Presente de contribuições futuras da patronal por tempo estimado para aposentadoria e sexo

Tabela-A2.1.13

Tempo estimado para aposentadoria em anos	Masculino	Feminino	Total
Total	546.130,32	690.737,15	1.236.867,46
0 a 5	0,00	0,00	0,00
5 a 10	12.513,82	12.794,39	25.308,21
10 a 15	12.149,98	13.931,42	26.081,40
15 a 20	15.434,48	78.428,66	93.863,13
20 a 25	0,00	80.457,92	80.457,92
25 a 30	22.513,39	279.078,04	301.591,43
30 a 35	213.292,12	178.573,60	391.865,72
35 a 40	245.218,73	47.473,12	292.691,85
Acima de 40	25.007,81	0,00	25.007,81

Valor Presente de contribuições futuras da patronal por tempo estimado para aposentadoria e cargo

Tabela 2.1.14

Tempo estimado para aposentadoria em anos	Professor	Não Professor	Total
Total	52.392,50	1.184.474,97	1.236.867,46
0 a 5	0,00	0,00	0,00
5 a 10	0,00	25.308,21	25.308,21
10 a 15	0,00	26.081,40	26.081,40
15 a 20	32.604,14	61.258,99	93.863,13
20 a 25	19.788,35	60.669,56	80.457,92
25 a 30	0,00	301.591,43	301.591,43
30 a 35	0,00	391.865,72	391.865,72
35 a 40	0,00	292.691,85	292.691,85
Acima de 40	0,00	25.007,81	25.007,81

Valor Presente de contribuições futuras dos servidores ativos por tempo no município e sexo

Tabela-A2.1.15

Tempo no município em anos	Masculino	Feminino	Total
Total	546.130,32	690.737,15	1.236.867,46
0 a 5	546.130,32	690.737,15	1.236.867,46
5 a 10	0,00	0,00	0,00
10 a 15	0,00	0,00	0,00
15 a 20	0,00	0,00	0,00
20 a 25	0,00	0,00	0,00
25 a 30	0,00	0,00	0,00
30 a 35	0,00	0,00	0,00
35 a 40	0,00	0,00	0,00
Acima de 40	0,00	0,00	0,00

Valor Presente de contribuições futuras dos servidores ativos por tempo no município e cargo

Tabela - A2.1.16

Tempo no município em anos	Professor	Não Professor	Total
Total	52.392,50	1.184.474,97	1.236.867,46
0 a 5	52.392,50	1.184.474,97	1.236.867,46
5 a 10	0,00	0,00	0,00
10 a 15	0,00	0,00	0,00
15 a 20	0,00	0,00	0,00
20 a 25	0,00	0,00	0,00
25 a 30	0,00	0,00	0,00
30 a 35	0,00	0,00	0,00
35 a 40	0,00	0,00	0,00
Acima de 40	0,00	0,00	0,00

Valor Presente de contribuições futuras da patronal por tempo no município e sexo

Tabela -A2.1.16

Tempo no município em anos	Masculino	Feminino	Total
Total	546.130,32	690.737,15	1.236.867,46
0 a 5	0,00	0,00	0,00
5 a 10	12.513,82	12.794,39	25.308,21
10 a 15	12.149,98	13.931,42	26.081,40
15 a 20	15.434,48	78.428,66	93.863,13
20 a 25	0,00	80.457,92	80.457,92
25 a 30	22.513,39	279.078,04	301.591,43
30 a 35	213.292,12	178.573,60	391.865,72
35 a 40	245.218,73	47.473,12	292.691,85
Acima de 40	25.007,81	0,00	25.007,81

Valor Presente de contribuições futuras da patronal por tempo no município e sexo

Tabela-A2.1.17

Tempo no município	Professor	Não Professor	Total
Total	52.392,50	1.184.474,97	1.236.867,46
0 a 5	0,00	0,00	0,00
5 a 10	0,00	25.308,21	25.308,21
10 a 15	0,00	26.081,40	26.081,40
15 a 20	32.604,14	61.258,99	93.863,13
20 a 25	19.788,35	60.669,56	80.457,92
25 a 30	0,00	301.591,43	301.591,43
30 a 35	0,00	391.865,72	391.865,72
35 a 40	0,00	292.691,85	292.691,85
Acima de 40	0,00	25.007,81	25.007,81

Estatísticas dos Resultados do Plano Financeiro

Comprev de benefícios a conceder por faixa etária e sexo

Tabela A2.2.1.a-Homem

Idade em anos	Aposentadori a Programada	Pensão por morte de aposentadoria Normal	Aposentadori a por Invalidez	Pensão por morte de aposentadoria por invalidez	Pensão por Morte
18 a 23	0,00	0,00	0,00	0,00	0,00
23 a 27	0,00	0,00	0,00	0,00	0,00
27 a 31	0,00	0,00	0,00	0,00	0,00
31 a 35	0,00	0,00	0,00	0,00	0,00
35 a 39	6.608,50	2.863,99	0,00	0,00	34,76
39 a 43	119.266,08	49.215,81	0,00	0,00	608,04
43 a 47	314.174,52	133.176,30	0,00	0,00	2.188,65
47 a 51	638.454,08	288.413,65	0,00	0,00	6.014,82
51 a 55	983.387,27	457.843,37	0,00	0,00	11.721,14
55 a 59	1.445.975,74	697.676,15	0,00	0,00	21.412,86
59 a 65	3.523.039,93	1.733.080,30	0,00	0,00	63.289,26
Acima de 65	1.084.312,07	559.135,27	0,00	0,00	22.347,91
Total	8.115.218,19	3.921.404,82	0,00	0,00	127.617,44

TabelaA2.2.1.b-Mulher

Idade em anos	Aposentadori a Programada	Pensão por morte de aposentadoria Normal	Aposentadori a por Invalidez	Pensão por morte de aposentadoria por invalidez	Pensão por Morte
18 a 23	0,00	0,00	0,00	0,00	0,00
23 a 27	0,00	0,00	0,00	0,00	0,00
27 a 31	0,00	0,00	0,00	0,00	0,00
31 a 35	0,00	0,00	0,00	0,00	0,00
35 a 39	162.921,02	40.017,04	0,00	0,00	484,72
39 a 43	1.194.037,87	298.010,30	0,00	0,00	4.040,10
43 a 47	1.664.180,17	413.332,07	0,00	0,00	6.540,63
47 a 51	4.405.236,82	1.115.473,03	0,00	0,00	19.190,58
51 a 55	4.037.592,91	1.063.947,36	0,00	0,00	18.298,89
55 a 59	3.268.973,05	921.512,13	0,00	0,00	24.546,19
59 a 65	2.538.947,86	733.958,58	0,00	0,00	14.153,76
Acima de 65	632.564,03	202.880,97	0,00	0,00	6.616,44
Total	17.904.453,73	4.789.131,47	0,00	0,00	93.871,31

Comprev de benefícios concedidos por faixa etária e sexo

Tabela A2.2.2.a-Homem

Idade em anos	Aposentadori a Programada	Pensão por morte de aposentadoria Normal	Aposentadori a por Invalidez	Pensão por morte de aposentadoria por invalidez	Pensão por Morte
Até 30	0,00	0,00	0,00	0,00	0,00
30 a 40	0,00	0,00	0,00	0,00	0,00
40 a 50	0,00	0,00	0,00	0,00	0,00
50 a 55	0,00	0,00	0,00	0,00	0,00
55 a 60	0,00	0,00	0,00	0,00	0,00
60 a 65	0,00	0,00	0,00	0,00	0,00
65 a 70	489.533,37	240.579,81	0,00	0,00	0,00
70 a 75	174.810,17	99.034,71	0,00	0,00	0,00
75 a 80	233.068,42	145.604,88	0,00	0,00	0,00
80 a 85	0,00	0,00	0,00	0,00	0,00
85 a 90	0,00	0,00	0,00	0,00	0,00
90 a 95	0,00	0,00	0,00	0,00	0,00
Acima de 95	0,00	0,00	0,00	0,00	0,00
Total	897.411,97	485.219,39	0,00	0,00	0,00

Tabela A2.2.2.b-Mulher

Idade em anos	Aposentadori a Programada	Pensão por morte de aposentadoria Normal	Aposentadori a por Invalidez	Pensão por morte de aposentadoria por invalidez	Pensão por Morte
Até 30	0,00	0,00	0,00	0,00	0,00
30 a 40	0,00	0,00	0,00	0,00	0,00
40 a 50	0,00	0,00	0,00	0,00	0,00
50 a 55	542.758,50	132.202,90	0,00	0,00	0,00
55 a 60	147.296,69	37.795,83	0,00	0,00	0,00
60 a 65	1.351.628,68	390.480,39	0,00	0,00	0,00
65 a 70	202.899,62	62.795,41	0,00	0,00	0,00
70 a 75	356.566,56	121.082,14	0,00	0,00	0,00
75 a 80	0,00	0,00	0,00	0,00	0,00
80 a 85	65.146,87	24.657,82	0,00	0,00	0,00
85 a 90	0,00	0,00	0,00	0,00	0,00
90 a 95	0,00	0,00	0,00	0,00	0,00
Acima de 95	0,00	0,00	0,00	0,00	0,00
Total	2.666.296,92	769.014,50	0,00	0,00	0,00

Comprov de benefícios a conceder por Tempo médio para aposentadoria e sexo

Tabela A2.2.3.a-Homem

Tempo médio em benefício em anos	Aposentadoria Programada	Pensão por morte de aposentadori a Normal	Aposentadoria por Invalidez	Pensão por morte de aposentadori a por invalidez	Pensão por Morte
0 a 5	1.282.585,04	621.736,26	0,00	0,00	19.169,76
5 a 10	4.309.075,73	2.114.371,78	0,00	0,00	78.687,41
10 a 15	1.668.453,88	787.069,95	0,00	0,00	21.383,05
15 a 20	744.888,70	345.139,42	0,00	0,00	7.402,30
20 a 25	76.952,69	36.963,50	0,00	0,00	727,93
25 a 30	33.262,16	16.123,91	0,00	0,00	246,98
30 a 35	0,00	0,00	0,00	0,00	0,00
35 a 40	0,00	0,00	0,00	0,00	0,00
Acima de 40	0,00	0,00	0,00	0,00	0,00
Total	8.115.218,19	3.921.404,82	0,00	0,00	127.617,44

Tabela A2.2.3.b-Mulher

Tempo médio em benefício em anos	Aposentadoria Programada	Pensão por morte de aposentadori a Normal	Aposentadoria por Invalidez	Pensão por morte de aposentadori a por invalidez	Pensão por Morte
0 a 5	7.252.557,49	1.903.028,22	0,00	0,00	23.479,40
5 a 10	8.356.275,04	2.276.298,79	0,00	0,00	59.813,01
10 a 15	1.342.089,35	354.570,40	0,00	0,00	6.617,44
15 a 20	900.016,91	240.382,53	0,00	0,00	3.753,80
20 a 25	50.457,53	13.979,85	0,00	0,00	194,58
25 a 30	3.057,42	871,67	0,00	0,00	13,08
30 a 35	0,00	0,00	0,00	0,00	0,00
35 a 40	0,00	0,00	0,00	0,00	0,00
Acima de 40	0,00	0,00	0,00	0,00	0,00
Total	17.904.453,73	4.789.131,47	0,00	0,00	93.871,31



Comprov de benefícios concedidos por Tempo médio em benefício e sexo

Tabela A2.2.4.a-Homem

Tempo médio em benefício em anos	Aposentadoria Programada	Pensão por morte de aposentadoria Normal	Aposentadoria por Invalidez	Pensão por morte de aposentadoria por invalidez	Pensão por Morte
0 a 5	489.533,37	240.579,81	0,00	0,00	0,00
5 a 10	407.878,59	244.639,59	0,00	0,00	0,00
10 a 15	0,00	0,00	0,00	0,00	0,00
15 a 20	0,00	0,00	0,00	0,00	0,00
20 a 25	0,00	0,00	0,00	0,00	0,00
25 a 30	0,00	0,00	0,00	0,00	0,00
30 a 35	0,00	0,00	0,00	0,00	0,00
35 a 40	0,00	0,00	0,00	0,00	0,00
Acima de 40	0,00	0,00	0,00	0,00	0,00
Total	897.411,97	485.219,39	0,00	0,00	0,00

Tabela A2.2.4.b-Mulher

Tempo médio em benefício em anos	Aposentadoria Programada	Pensão por morte de aposentadoria Normal	Aposentadoria por Invalidez	Pensão por morte de aposentadoria por invalidez	Pensão por Morte
0 a 5	1.813.094,76	500.567,84	0,00	0,00	0,00
5 a 10	307.570,74	97.285,16	0,00	0,00	0,00
10 a 15	545.631,43	171.161,50	0,00	0,00	0,00
15 a 20	0,00	0,00	0,00	0,00	0,00
20 a 25	0,00	0,00	0,00	0,00	0,00
25 a 30	0,00	0,00	0,00	0,00	0,00
30 a 35	0,00	0,00	0,00	0,00	0,00
35 a 40	0,00	0,00	0,00	0,00	0,00
Acima de 40	0,00	0,00	0,00	0,00	0,00
Total	0,00	0,00	0,00	0,00	0,00

Valor Presente de benefícios a conceder por faixa etária e sexo

Tabela A2.2.5.a-Homem

Idade em anos	Aposentadoria Programada	Pensão por morte de aposentadoria Normal	Aposentadoria por Invalidez	Pensão por morte de aposentadoria por invalidez	Pensão por Morte
18 a 23	0,00	0,00	0,00	0,00	0,00
23 a 27	1.587.523,86	658.831,55	2.156,68	480,81	5.502,69
27 a 31	1.083.620,55	422.931,22	1.282,37	303,10	3.374,18
31 a 35	3.254.027,50	1.382.618,72	4.822,46	1.216,12	13.011,26
35 a 39	8.558.076,73	3.382.384,50	12.977,46	3.305,28	34.233,42



39 a 43	7.524.912,80	3.003.147,56	12.678,55	3.396,68	34.525,65
43 a 47	5.284.269,72	2.206.609,60	11.619,69	3.578,70	34.006,39
47 a 51	7.900.667,04	3.587.508,43	26.210,55	8.619,45	73.417,77
51 a 55	7.016.283,52	3.259.184,44	31.697,61	11.128,38	81.250,41
55 a 59	5.565.813,62	2.682.331,93	38.534,45	14.762,77	83.027,63
59 a 65	8.407.476,39	3.999.455,54	92.302,05	37.394,27	150.848,61
Acima de 65	1.354.385,42	685.824,63	15.826,26	7.143,08	24.106,99
Total	57.537.057,14	25.270.828,13	250.108,14	91.328,64	537.305,01

TabelaA2.2.5.b-Mulher

Idade em anos	Aposentadoria Programada	Pensão por morte de aposentadoria Normal	Aposentadoria por Invalidez	Pensão por morte de aposentadoria por invalidez	Pensão por Morte
18 a 23	445.656,59	112.423,26	504,95	78,12	1.132,89
23 a 27	837.328,32	211.228,06	935,07	147,32	2.079,03
27 a 31	9.044.838,49	2.109.262,72	8.478,59	1.420,06	18.971,94
31 a 35	21.141.161,20	5.098.966,09	23.107,81	3.997,36	51.811,62
35 a 39	22.487.178,73	5.519.332,38	26.765,44	4.991,43	62.079,87
39 a 43	31.830.776,51	7.856.616,92	42.713,41	8.403,11	101.341,94
43 a 47	25.663.343,90	6.345.338,71	44.649,89	9.191,53	103.487,85
47 a 51	26.361.325,07	6.683.256,22	50.087,45	11.234,36	112.442,90
51 a 55	22.523.599,57	5.905.249,35	48.651,18	11.607,62	97.030,38
55 a 59	10.906.371,34	3.030.614,49	41.055,65	10.376,74	70.107,32
59 a 65	6.077.915,09	1.735.635,49	20.294,44	5.492,74	27.982,82
Acima de 65	1.127.652,64	356.905,83	9.968,22	3.006,09	9.806,73
Total	178.447.147,45	44.964.829,52	317.212,10	69.946,47	658.275,29

Valor Presente de benefícios a conceder por faixa etária e cargo

TabelaA2.2.6.c-Professor

Idade em anos	Aposentadoria Programada	Pensão por morte de aposentadoria Normal	Aposentadoria por Invalidez	Pensão por morte de aposentadoria por invalidez	Pensão por Morte
18 a 23	0,00	0,00	0,00	0,00	0,00
23 a 27	0,00	0,00	0,00	0,00	0,00
27 a 31	9.429.680,26	2.287.036,92	8.896,96	1.539,70	20.169,55
31 a 35	10.336.713,22	2.447.527,48	10.423,84	1.829,00	23.699,02
35 a 39	13.513.016,04	3.336.041,13	15.583,34	2.962,28	36.513,89
39 a 43	21.329.107,58	5.215.525,79	27.272,51	5.445,96	64.945,97
43 a 47	15.998.280,01	4.200.055,36	26.441,80	6.025,08	64.778,16
47 a 51	16.457.489,93	4.107.830,68	25.326,82	5.802,74	58.058,93
51 a 55	15.397.919,27	3.909.632,81	21.512,91	5.077,11	44.150,08
55 a 59	4.711.455,83	1.263.814,07	9.438,13	2.371,87	16.597,22



59 a 65	3.433.755,13	972.227,13	6.175,98	1.707,29	7.993,70
Acima de 65	627.022,84	198.333,39	4.873,31	1.458,21	4.903,77
Total	111.234.440,12	27.938.024,76	155.945,58	34.219,24	341.810,30

Tabela A2.2.6.d-Não Professor

Idade em anos	Aposentadoria Programada	Pensão por morte de aposentadoria Normal	Aposentadoria por Invalidez	Pensão por morte de aposentadoria por invalidez	Pensão por Morte
18 a 23	445.656,59	112.423,26	504,95	78,12	1.132,89
23 a 27	2.424.852,18	870.059,61	3.091,76	628,13	7.581,72
27 a 31	698.778,78	245.157,02	864,00	183,46	2.176,57
31 a 35	14.058.475,48	4.034.057,33	17.506,43	3.384,48	41.123,86
35 a 39	17.532.239,42	5.565.675,75	24.159,56	5.334,43	59.799,40
39 a 43	18.026.581,72	5.644.238,69	28.119,46	6.353,82	70.921,61
43 a 47	14.949.333,61	4.351.892,95	29.827,78	6.745,15	72.716,08
47 a 51	17.804.502,18	6.162.933,98	50.971,17	14.051,07	127.801,74
51 a 55	14.141.963,81	5.254.800,97	58.835,88	17.658,89	134.130,72
55 a 59	11.760.729,12	4.449.132,35	70.151,98	22.767,64	136.537,74
59 a 65	11.051.636,35	4.762.863,91	106.420,51	41.179,72	170.837,73
Acima de 65	1.855.015,22	844.397,07	20.921,17	8.690,96	29.009,95
Total	124.749.764,47	42.297.632,89	411.374,65	127.055,87	853.770,00

Valor Presente de benefícios concedido por faixa etária e sexo

Tabela A2.2.7.a-Homem

Idade em anos	Aposentadoria Programada	Pensão por morte de aposentadoria Normal	Aposentadoria por Invalidez	Pensão por morte de aposentadoria por invalidez	Pensão por Morte
Até 30	0,00	0,00	0,00	0,00	48.025,06
30 a 40	0,00	0,00	0,00	0,00	0,00
40 a 50	0,00	0,00	626.865,12	208.774,20	0,00
50 a 55	0,00	0,00	0,00	0,00	0,00
55 a 60	0,00	0,00	765.439,92	310.344,18	306.602,11
60 a 65	0,00	0,00	0,00	0,00	0,00
65 a 70	833.662,29	409.377,78	525.453,10	257.147,12	0,00
70 a 75	251.373,53	142.357,07	125.594,44	71.197,57	251.188,89
75 a 80	300.864,02	187.329,91	119.812,02	69.382,23	0,00
80 a 85	0,00	0,00	0,00	0,00	0,00
85 a 90	0,00	0,00	0,00	0,00	0,00
90 a 95	0,00	0,00	0,00	0,00	54.990,37
Acima	0,00	0,00	0,00	0,00	0,00



de 95

Total	1.385.899,84	739.064,76	2.163.164,59	916.845,30	660.806,43
-------	--------------	------------	--------------	------------	------------

Tabela A2.2.7.b-Mulher

Idade em anos	Aposentadoria Programada	Pensão por morte de aposentadoria Normal	Aposentadoria por Invalidez	Pensão por morte de aposentadoria por invalidez	Pensão por Morte
Até 30	0,00	0,00	0,00	0,00	1.077.420,10
30 a 40	0,00	0,00	0,00	0,00	400.360,14
40 a 50	0,00	0,00	313.432,56	71.460,29	1.816.551,13
50 a 55	1.501.420,65	365.314,10	262.786,14	66.291,57	263.668,33
55 a 60	306.059,25	78.533,76	0,00	0,00	639.137,95
60 a 65	3.108.870,36	891.780,51	261.360,60	75.888,96	414.963,00
65 a 70	348.745,10	107.941,23	163.901,15	52.136,74	334.737,55
70 a 75	554.333,54	188.145,14	0,00	0,00	0,00
75 a 80	0,00	0,00	0,00	0,00	114.214,04
80 a 85	75.816,14	28.696,10	0,00	0,00	0,00
85 a 90	0,00	0,00	0,00	0,00	0,00
90 a 95	0,00	0,00	0,00	0,00	0,00
Acima de 95	0,00	0,00	0,00	0,00	0,00
Total	5.895.245,05	1.660.410,84	1.001.480,45	265.777,55	5.061.052,25

Valor Presente de benefícios a conceder por tempo no município e sexo

Tabela A2.2.8.a-Homem

Tempo no município em anos	Aposentadoria Programada	Pensão por morte de aposentadoria Normal	Aposentadoria por Invalidez	Pensão por morte de aposentadoria por invalidez	Pensão por Morte
0 a 5	4.865.688,47	2.177.870,42	14.564,27	5.023,83	34.317,09
5 a 10	884.082,95	366.899,52	1.201,98	267,42	3.092,60
10 a 15	28.310.318,48	12.403.200,31	120.426,26	43.155,33	256.672,48
15 a 20	2.062.925,20	908.599,97	6.765,13	2.288,86	16.614,59
20 a 25	16.885.111,50	7.491.320,71	85.407,85	32.224,07	180.051,56
25 a 30	3.393.283,64	1.468.018,64	16.585,63	6.292,69	36.135,94
30 a 35	1.135.646,89	454.918,56	5.157,01	2.076,44	10.420,75
35 a 40	0,00	0,00	0,00	0,00	0,00
Acima de 40	0,00	0,00	0,00	0,00	0,00
Total	57.537.057,14	25.270.828,13	250.108,14	91.328,64	537.305,01



Tabela A2.2.8.b-Mulher

Tempo no município em anos	Aposentadoria Programada	Pensão por morte de aposentadoria Normal	Aposentadoria por Invalidez	Pensão por morte de aposentadoria por invalidez	Pensão por Morte
0 a 5	32.758.182,25	8.260.424,61	43.793,42	8.463,92	101.396,31
5 a 10	0,00	0,00	0,00	0,00	0,00
10 a 15	61.416.368,36	15.728.372,52	122.875,59	26.779,02	253.955,63
15 a 20	10.799.188,64	2.720.628,46	28.070,02	6.763,42	52.683,72
20 a 25	46.745.348,92	11.674.638,58	98.281,09	22.339,88	200.004,31
25 a 30	25.119.479,67	6.174.978,12	24.191,98	5.600,23	50.235,32
30 a 35	1.608.579,59	405.787,24	0,00	0,00	0,00
35 a 40	0,00	0,00	0,00	0,00	0,00
Acima de 40	0,00	0,00	0,00	0,00	0,00
Total	178.447.147,45	44.964.829,52	317.212,10	69.946,47	658.275,29

Valor Presente de benefícios a conceder por tempo no município e cargo

Tabela A2.2.9.c-Professor

Tempo no município em anos	Aposentadoria Programada	Pensão por morte de aposentadoria Normal	Aposentadoria por Invalidez	Pensão por morte de aposentadoria por invalidez	Pensão por Morte
0 a 5	29.821.478,99	7.670.799,06	40.054,56	7.992,78	93.817,42
5 a 10	0,00	0,00	0,00	0,00	0,00
10 a 15	24.399.105,49	6.050.297,00	50.268,94	11.493,20	98.224,24
15 a 20	7.854.324,50	1.901.926,77	13.788,38	2.995,76	30.476,78
20 a 25	26.175.788,01	6.645.508,29	39.453,95	8.895,59	90.220,26
25 a 30	21.375.163,53	5.263.706,39	12.379,76	2.841,91	29.071,60
30 a 35	1.608.579,59	405.787,24	0,00	0,00	0,00
35 a 40	0,00	0,00	0,00	0,00	0,00
Acima de 40	0,00	0,00	0,00	0,00	0,00
Total	111.234.440,12	27.938.024,76	155.945,58	34.219,24	341.810,30

Tabela A2.2.9.d-Não Professor

Tempo no município em anos	Aposentadoria Programada	Pensão por morte de aposentadoria Normal	Aposentadoria por Invalidez	Pensão por morte de aposentadoria por invalidez	Pensão por Morte
0 a 5	7.802.391,74	2.767.495,97	18.303,13	5.494,97	41.895,98
5 a 10	884.082,95	366.899,52	1.201,98	267,42	3.092,60
10 a 15	65.327.581,35	22.081.275,82	193.032,91	58.441,15	412.403,87
15 a 20	5.007.789,34	1.727.301,66	21.046,77	6.056,52	38.821,53
20 a 25	37.454.672,41	12.520.450,99	144.235,00	45.668,36	289.835,61
25 a 30	7.137.599,79	2.379.290,36	28.397,86	9.051,01	57.299,66
30 a 35	1.135.646,89	454.918,56	5.157,01	2.076,44	10.420,75



35 a 40	0,00	0,00	0,00	0,00	0,00
Acima de 40	0,00	0,00	0,00	0,00	0,00
Total	124.749.764,47	42.297.632,89	411.374,65	127.055,87	853.770,00

Valor Presente de benefícios concedidos por tempo de atividade no município antes de aposentar e sexo

Tabela A2.2.10.a-Homem

Tempo em atividade em anos	Aposentadoria Programada	Pensão por morte de aposentadoria Normal	Aposentadoria por Invalidez	Pensão por morte de aposentadoria por invalidez	Pensão por Morte
0 a 5	93.717,33	59.841,82	0,00	0,00	0,00
5 a 10	0,00	0,00	589.513,62	253.662,29	0,00
10 a 15	793.543,81	433.853,29	119.812,02	69.382,23	0,00
15 a 20	327.802,31	162.556,28	313.432,56	104.387,10	0,00
20 a 25	170.836,39	82.813,36	394.558,88	175.000,72	0,00
25 a 30	0,00	0,00	311.951,05	124.145,39	0,00
30 a 35	0,00	0,00	433.896,46	190.267,57	0,00
35 a 40	0,00	0,00	0,00	0,00	0,00
Acima de 40	0,00	0,00	0,00	0,00	660.806,43
Total	1.385.899,84	739.064,76	2.163.164,59	916.845,30	660.806,43

Tabela A2.2.10.b-Mulher

Tempo em atividade em anos	Aposentadoria Programada	Pensão por morte de aposentadoria Normal	Aposentadoria por Invalidez	Pensão por morte de aposentadoria por invalidez	Pensão por Morte
0 a 5	0,00	0,00	163.901,15	52.136,74	0,00
5 a 10	650.147,54	200.630,51	313.432,56	71.460,29	0,00
10 a 15	1.126.712,77	339.228,81	261.360,60	75.888,96	0,00
15 a 20	872.012,49	244.903,55	262.786,14	66.291,57	0,00
20 a 25	1.189.191,82	341.802,36	0,00	0,00	0,00
25 a 30	993.874,30	258.324,93	0,00	0,00	0,00
30 a 35	1.063.306,14	275.520,69	0,00	0,00	0,00
35 a 40	0,00	0,00	0,00	0,00	0,00
Acima de 40	0,00	0,00	0,00	0,00	5.061.052,25
Total	5.895.245,05	1.660.410,84	1.001.480,45	265.777,55	5.061.052,25

Valor Presente de benefícios a conceder portempo estimado para aposentadoria e sexo

Tabela A2.2.11.a-Homem

Tempo estimado em anos	Aposentadoria Programada	Pensão por morte de aposentadoria Normal	Aposentadoria por Invalidez	Pensão por morte de aposentadoria por invalidez	Pensão por Morte
0 a 5	2.537.204,85	1.229.916,31	25.869,46	11.365,95	40.778,03
5 a 10	12.957.059,77	5.851.870,50	106.859,29	42.332,27	189.574,42
10 a 15	12.525.620,36	5.796.175,30	57.442,45	20.433,79	143.031,24
15 a 20	7.951.387,93	3.557.188,88	24.259,86	7.871,02	67.732,08
20 a 25	14.189.257,69	5.727.094,16	24.855,78	6.639,11	67.073,94
25 a 30	4.412.229,60	1.846.204,13	6.555,02	1.683,52	17.904,66
30 a 35	1.628.013,42	707.813,50	2.449,05	598,68	6.560,23
35 a 40	1.336.283,50	554.565,36	1.817,24	404,30	4.650,42
Acima de 40	0,00	0,00	0,00	0,00	0,00
Total	57.537.057,14	25.270.828,13	250.108,14	91.328,64	537.305,01

Tabela A2.2.11.b-Mulher

Tempo estimado em anos	Aposentadoria Programada	Pensão por morte de aposentadoria Normal	Aposentadoria por Invalidez	Pensão por morte de aposentadoria por invalidez	Pensão por Morte
0 a 5	37.864.711,59	9.557.076,23	59.242,71	14.695,86	106.615,78
5 a 10	43.965.125,76	11.365.852,90	124.375,77	29.528,30	244.656,82
10 a 15	31.116.708,89	7.632.934,82	49.347,57	10.127,24	112.429,64
15 a 20	35.299.014,00	9.029.335,56	51.109,78	9.876,55	119.862,77
20 a 25	26.519.285,59	6.411.128,42	28.591,77	4.945,11	64.370,26
25 a 30	2.677.237,96	714.959,89	3.411,66	597,12	7.799,74
30 a 35	1.005.063,66	253.541,70	1.132,84	176,30	2.540,29
35 a 40	0,00	0,00	0,00	0,00	0,00
Acima de 40	0,00	0,00	0,00	0,00	0,00
Total	178.447.147,45	44.964.829,52	317.212,10	69.946,47	658.275,29

Valor Presente de benefícios a conceder por tempo estimado para aposentadoria e cargo

Tabela A2.2.12.c-Professor

Tempo estimado em anos	Aposentadoria Programada	Pensão por morte de aposentadoria Normal	Aposentadoria por Invalidez	Pensão por morte de aposentadoria por invalidez	Pensão por Morte
0 a 5	32.245.408,34	7.964.347,02	29.326,59	6.668,27	63.324,08
5 a 10	28.010.106,43	7.273.194,54	65.418,06	15.727,21	134.501,45
10 a 15	17.789.558,97	4.304.944,99	24.011,71	4.817,14	56.344,75
15 a 20	15.970.383,88	4.092.421,45	19.370,58	3.811,24	46.521,78
20 a 25	16.558.610,38	4.055.836,08	17.099,06	3.026,37	39.261,27
25 a 30	660.372,10	247.280,68	719,58	169,01	1.856,97
30 a 35	0,00	0,00	0,00	0,00	0,00
35 a 40	0,00	0,00	0,00	0,00	0,00
Acima de 40	0,00	0,00	0,00	0,00	0,00
Total	111.234.440,12	27.938.024,76	155.945,58	34.219,24	341.810,30

Tabela A2.2.12.d-Não Professor

Tempo estimado em anos	Aposentadoria Programada	Pensão por morte de aposentadoria Normal	Aposentadoria por Invalidez	Pensão por morte de aposentadoria por invalidez	Pensão por Morte
0 a 5	8.156.508,10	2.822.645,51	55.785,58	19.393,54	84.069,73
5 a 10	28.912.079,10	9.944.528,85	165.817,00	56.133,35	299.729,79
10 a 15	25.852.770,28	9.124.165,13	82.778,32	25.743,89	199.116,12
15 a 20	27.280.018,05	8.494.102,99	55.999,06	13.936,32	141.073,07
20 a 25	24.149.932,90	8.082.386,50	36.348,49	8.557,85	92.182,93
25 a 30	6.429.095,45	2.313.883,34	9.247,10	2.111,63	23.847,42
30 a 35	2.633.077,08	961.355,20	3.581,88	774,97	9.100,51
35 a 40	1.336.283,50	554.565,36	1.817,24	404,30	4.650,42
Acima de 40	0,00	0,00	0,00	0,00	0,00
Total	124.749.764,47	42.297.632,89	411.374,65	127.055,87	853.770,00

Valor Presente de benefícios concedidos por tempo em gozo de benefício e sexo

Tabela A2.2.13.a-Homem

Tempo em Gozo de benefício em anos	Aposentadoria Programada	Pensão por morte de aposentadoria Normal	Aposentadoria por Invalidez	Pensão por morte de aposentadoria por invalidez	Pensão por Morte
0 a 5	833.662,29	409.377,78	1.544.440,37	605.711,70	535.211,99
5 a 10	552.237,55	329.686,98	342.643,16	161.858,42	0,00
10 a 15	0,00	0,00	276.081,06	149.275,19	125.594,44
15 a 20	0,00	0,00	0,00	0,00	0,00
20 a 25	0,00	0,00	0,00	0,00	0,00
25 a 30	0,00	0,00	0,00	0,00	0,00
30 a 35	0,00	0,00	0,00	0,00	0,00
35 a 40	0,00	0,00	0,00	0,00	0,00
Acima de 40	0,00	0,00	0,00	0,00	0,00
Total	1.385.899,84	739.064,76	2.163.164,59	916.845,30	660.806,43

Tabela A2.2.13.b-Mulher.13

Tempo em Gozo de benefício em anos	Aposentadoria Programada	Pensão por morte de aposentadoria Normal	Aposentadoria por Invalidez	Pensão por morte de aposentadoria por invalidez	Pensão por Morte
0 a 5	4.603.397,89	1.256.211,97	524.146,74	142.180,52	3.175.127,50
5 a 10	499.231,72	157.527,46	163.901,15	52.136,74	632.071,46
10 a 15	792.615,44	246.671,40	313.432,56	71.460,29	1.253.853,29
15 a 20	0,00	0,00	0,00	0,00	0,00
20 a 25	0,00	0,00	0,00	0,00	0,00
25 a 30	0,00	0,00	0,00	0,00	0,00
30 a 35	0,00	0,00	0,00	0,00	0,00
35 a 40	0,00	0,00	0,00	0,00	0,00
Acima de 40	0,00	0,00	0,00	0,00	0,00
Total	5.895.245,05	1.660.410,84	1.001.480,45	265.777,55	5.061.052,25

Valor Presente de contribuições futuras dos servidores ativos por faixa etária e sexo

Tabela - A2.2.14

Idade em anos	Masculino	Feminino	Total
Total	6.024.799,82	9.551.381,72	15.576.181,54
18 a 23	0,00	65.719,42	65.719,42
23 a 27	315.340,02	117.189,90	432.529,92
27 a 31	152.786,72	732.450,07	885.236,79
31 a 35	544.281,91	1.937.592,88	2.481.874,79
35 a 39	1.148.423,69	1.676.509,45	2.824.933,14
39 a 43	935.423,45	1.944.725,49	2.880.148,94
43 a 47	497.822,91	1.378.806,23	1.876.629,14
47 a 51	880.546,89	840.069,26	1.720.616,14
51 a 55	682.808,15	518.609,94	1.201.418,09
55 a 59	425.673,80	267.508,74	693.182,55
59 a 65	402.091,29	56.375,61	458.466,90
Acima de 65	39.600,99	15.824,74	55.425,73

Valor Presente de contribuições futuras dos servidores ativos por faixa etária e sexo

Tabela - A2.2.15

Idade em anos	Masculino	Feminino	Total
Total	4.730.994,18	10.845.187,37	15.576.181,54
18 a 23	0,00	65.719,42	65.719,42
23 a 27	0,00	432.529,92	432.529,92
27 a 31	777.203,49	108.033,31	885.236,79
31 a 35	771.991,95	1.709.882,84	2.481.874,79
35 a 39	925.064,54	1.899.868,60	2.824.933,14
39 a 43	1.079.099,21	1.801.049,73	2.880.148,94
43 a 47	570.881,57	1.305.747,57	1.876.629,14
47 a 51	323.066,63	1.397.549,51	1.720.616,14
51 a 55	185.243,97	1.016.174,11	1.201.418,09
55 a 59	56.901,48	636.281,07	693.182,55
59 a 65	28.042,06	430.424,84	458.466,90
Acima de 65	13.499,29	41.926,44	55.425,73



Valor Presente de contribuições futuras da patronal por faixa etária e sexo

Tabela -A 2.2.16

Idade em anos	Masculino	Feminino	Total
Total	6.024.799,82	9.551.381,72	15.576.181,54
18 a 23	0,00	65.719,42	65.719,42
23 a 27	315.340,02	117.189,90	432.529,92
27 a 31	152.786,72	732.450,07	885.236,79
31 a 35	544.281,91	1.937.592,88	2.481.874,79
35 a 39	1.148.423,69	1.676.509,45	2.824.933,14
39 a 43	935.423,45	1.944.725,49	2.880.148,94
43 a 47	497.822,91	1.378.806,23	1.876.629,14
47 a 51	880.546,89	840.069,26	1.720.616,14
51 a 55	682.808,15	518.609,94	1.201.418,09
55 a 59	425.673,80	267.508,74	693.182,55
59 a 65	402.091,29	56.375,61	458.466,90
Acima de 65	39.600,99	15.824,74	55.425,73

Valor Presente de contribuições futuras da patronal por faixa e cargo

Tabela- A2.2.17

Idade em anos	Professor	Não Professor	Total
Total	6.024.799,82	9.551.381,72	15.576.181,54
18 a 23	0,00	65.719,42	65.719,42
23 a 27	315.340,02	117.189,90	432.529,92
27 a 31	152.786,72	732.450,07	885.236,79
31 a 35	544.281,91	1.937.592,88	2.481.874,79
35 a 39	1.148.423,69	1.676.509,45	2.824.933,14
39 a 43	935.423,45	1.944.725,49	2.880.148,94
43 a 47	497.822,91	1.378.806,23	1.876.629,14
47 a 51	880.546,89	840.069,26	1.720.616,14
51 a 55	682.808,15	518.609,94	1.201.418,09
55 a 59	425.673,80	267.508,74	693.182,55
59 a 65	402.091,29	56.375,61	458.466,90
Acima de 65	39.600,99	15.824,74	55.425,73

Valor Presente de contribuições futuras dos servidores ativos por tempo estimado para aposentadoria e sexo

Tabela -A2.2.18

Tempo estimado para aposentadoria em anos	Masculino	Feminino	Total
Total	6.024.799,82	9.551.381,72	15.576.181,54
0 a 5	50.374,18	278.705,45	329.079,64
5 a 10	657.129,58	1.615.725,95	2.272.855,52
10 a 15	1.173.155,32	1.663.493,03	2.836.648,35
15 a 20	936.973,97	3.053.202,57	3.990.176,54
20 a 25	1.937.082,78	2.432.439,69	4.369.522,47
25 a 30	686.914,86	362.043,51	1.048.958,37
30 a 35	316.105,23	145.771,51	461.876,74
35 a 40	267.063,91	0,00	267.063,91
Acima de 40	0,00	0,00	0,00

Valor Presente de contribuições futuras dos servidores ativos por tempo estimado para aposentadoria e cargo

Tabela-A2.2.19

Tempo estimado para aposentadoria em anos	Professor	Não Professor	Total
Total	4.730.994,18	10.845.187,37	15.576.181,54
0 a 5	200.787,58	128.292,06	329.079,64
5 a 10	942.083,37	1.330.772,15	2.272.855,52
10 a 15	885.602,01	1.951.046,34	2.836.648,35
15 a 20	1.198.317,58	2.791.858,96	3.990.176,54
20 a 25	1.425.183,55	2.944.338,93	4.369.522,47
25 a 30	79.020,08	969.938,29	1.048.958,37
30 a 35	0,00	461.876,74	461.876,74
35 a 40	0,00	267.063,91	267.063,91
Acima de 40	0,00	0,00	0,00

Valor Presente de contribuições futuras da patronal por tempo estimado para aposentadoria e sexo

Tabela-A2.2.20

Tempo estimado para aposentadoria em anos	Masculino	Feminino	Total
Total	6.024.799,82	9.551.381,72	15.576.181,54
0 a 5	50.374,18	278.705,45	329.079,64
5 a 10	657.129,58	1.615.725,95	2.272.855,52
10 a 15	1.173.155,32	1.663.493,03	2.836.648,35
15 a 20	936.973,97	3.053.202,57	3.990.176,54
20 a 25	1.937.082,78	2.432.439,69	4.369.522,47
25 a 30	686.914,86	362.043,51	1.048.958,37
30 a 35	316.105,23	145.771,51	461.876,74
35 a 40	267.063,91	0,00	267.063,91
Acima de 40	0,00	0,00	0,00

Valor Presente de contribuições futuras da patronal por tempo estimado para aposentadoria e cargo

Tabela 2.2.21

Tempo estimado para aposentadoria em anos	Professor	Não Professor	Total
Total	12.049.599,64	19.102.763,45	31.152.363,09
0 a 5	50.374,18	278.705,45	329.079,64
5 a 10	657.129,58	1.615.725,95	2.272.855,52
10 a 15	1.173.155,32	1.663.493,03	2.836.648,35
15 a 20	936.973,97	3.053.202,57	3.990.176,54
20 a 25	1.937.082,78	2.432.439,69	4.369.522,47
25 a 30	686.914,86	362.043,51	1.048.958,37
30 a 35	316.105,23	145.771,51	461.876,74
35 a 40	267.063,91	0,00	267.063,91
Acima de 40	0,00	0,00	0,00

Valor Presente de contribuições futuras dos servidores ativos por tempo no município e sexo

Tabela-A2.2.22

Tempo no município em anos	Masculino	Feminino	Total
Total	6.024.799,82	9.551.381,72	15.576.181,54
0 a 5	784.817,67	2.794.006,60	3.578.824,27
5 a 10	177.601,90	0,00	177.601,90
10 a 15	3.397.072,31	4.602.954,78	8.000.027,08
15 a 20	248.415,84	392.937,61	641.353,45
20 a 25	1.219.778,75	1.598.122,76	2.817.901,51
25 a 30	172.770,45	163.359,97	336.130,43
30 a 35	24.342,90	0,00	24.342,90
35 a 40	0,00	0,00	0,00
Acima de 40	0,00	0,00	0,00

Valor Presente de contribuições futuras dos servidores ativos por tempo no município e cargo

Tabela - A2.2.23

Tempo no município em anos	Professor	Não Professor	Total
Total	4.730.994,18	10.845.187,37	15.576.181,54
0 a 5	2.382.093,00	1.196.731,27	3.578.824,27
5 a 10	0,00	177.601,90	177.601,90
10 a 15	1.271.070,18	6.728.956,90	8.000.027,08
15 a 20	263.386,11	377.967,33	641.353,45
20 a 25	720.188,53	2.097.712,98	2.817.901,51
25 a 30	94.256,35	241.874,08	336.130,43
30 a 35	0,00	24.342,90	24.342,90
35 a 40	0,00	0,00	0,00
Acima de 40	0,00	0,00	0,00

Valor Presente de contribuições futuras da patronal por tempo no município e sexo

Tabela -A2.2.24

Tempo no município em anos	Masculino	Feminino	Total
Total	6.024.799,82	9.551.381,72	15.576.181,54
0 a 5	784.817,67	2.794.006,60	3.578.824,27
5 a 10	177.601,90	0,00	177.601,90
10 a 15	3.397.072,31	4.602.954,78	8.000.027,08
15 a 20	248.415,84	392.937,61	641.353,45
20 a 25	1.219.778,75	1.598.122,76	2.817.901,51
25 a 30	172.770,45	163.359,97	336.130,43
30 a 35	24.342,90	0,00	24.342,90
35 a 40	0,00	0,00	0,00
Acima de 40	0,00	0,00	0,00

Valor Presente de contribuições futuras da patronal por tempo no município e sexo

Tabela-A2.2.25

Tempo no município	Professor	Não Professor	Total
Total	4.730.994,18	10.845.187,37	15.576.181,54
0 a 5	2.382.093,00	1.196.731,27	3.578.824,27
5 a 10	0,00	177.601,90	177.601,90
10 a 15	1.271.070,18	6.728.956,90	8.000.027,08
15 a 20	263.386,11	377.967,33	641.353,45
20 a 25	720.188,53	2.097.712,98	2.817.901,51
25 a 30	94.256,35	241.874,08	336.130,43
30 a 35	0,00	24.342,90	24.342,90
35 a 40	0,00	0,00	0,00
Acima de 40	0,00	0,00	0,00

Anexo III

Projeção Atuarial– Plano Financeiro Modelo em conformidade com Portaria MPS nº 403/08

Tabela anexo 3.1

Ano	Receitas de contribuição	Receitas de COMPREV	Parcelamento de Débitos Previdenciárias	Aporte de Insuficiência Financeira	Total de Receitas	Despesas Previdenciárias	Saldo Financeiro	Saldo Acumulado
2016	2.220.856,60	314.139,48	0,00	0,00	2.534.996,09	1.818.567,61	716.428,47	716.428,47
2017	2.185.324,95	349.347,75	0,00	0,00	2.534.672,70	1.978.996,59	555.676,11	1.272.104,58
2018	2.173.945,61	365.187,33	0,00	0,00	2.539.132,94	2.035.465,52	503.667,41	1.775.771,99
2019	2.149.318,27	387.792,78	0,00	0,00	2.537.111,05	2.139.643,42	397.467,63	2.173.239,62
2020	2.032.760,27	430.184,68	0,00	144.738,40	2.607.683,35	2.607.683,35	0,00	2.028.501,22
2021	1.959.559,15	469.684,46	0,00	464.309,26	2.893.552,87	2.893.552,87	0,00	1.564.191,96
2022	1.805.566,35	601.269,66	0,00	1.109.286,71	3.516.122,73	3.516.122,73	0,00	454.905,24
2023	1.680.683,77	710.953,54	0,00	1.624.385,99	4.016.023,31	4.016.023,31	0,00	0,00
2024	1.588.951,16	741.949,72	0,00	2.040.202,47	4.371.103,35	4.371.103,35	0,00	0,00
2025	1.443.248,77	772.090,77	0,00	2.709.818,17	4.925.157,72	4.925.157,72	0,00	0,00
2026	1.360.665,31	680.530,61	0,00	3.186.570,54	5.227.766,46	5.227.766,46	0,00	0,00
2027	1.216.525,48	689.517,74	0,00	3.869.304,26	5.775.347,49	5.775.347,49	0,00	0,00
2028	1.173.728,42	685.784,63	0,00	4.042.560,50	5.902.073,55	5.902.073,55	0,00	0,00
2029	1.119.959,12	681.581,52	0,00	4.267.822,94	6.069.363,59	6.069.363,59	0,00	0,00
2030	997.397,52	687.890,18	0,00	4.809.325,46	6.494.613,16	6.494.613,16	0,00	0,00
2031	945.164,29	680.030,94	0,00	5.018.315,23	6.643.510,45	6.643.510,45	0,00	0,00
2032	837.787,82	674.517,30	0,00	5.493.296,72	7.005.601,84	7.005.601,84	0,00	0,00
2033	711.485,36	669.527,82	0,00	6.056.656,01	7.437.669,20	7.437.669,20	0,00	0,00
2034	630.583,32	654.272,60	0,00	6.411.167,65	7.696.023,57	7.696.023,57	0,00	0,00
2035	550.282,99	636.269,04	0,00	6.739.757,28	7.926.309,30	7.926.309,30	0,00	0,00
2036	424.431,39	610.366,05	0,00	7.289.226,26	8.324.023,69	8.324.023,69	0,00	0,00
2037	305.416,13	586.844,23	0,00	7.819.979,39	8.712.239,75	8.712.239,75	0,00	0,00
2038	223.918,89	565.142,51	0,00	8.141.803,85	8.930.865,25	8.930.865,25	0,00	0,00
2039	198.093,32	539.668,53	0,00	8.186.159,48	8.923.921,34	8.923.921,34	0,00	0,00
2040	160.465,03	513.619,61	0,00	8.257.087,25	8.931.171,89	8.931.171,89	0,00	0,00
2041	124.505,11	486.864,07	0,00	8.310.740,67	8.922.109,84	8.922.109,84	0,00	0,00
2042	103.900,32	459.592,98	0,00	8.277.868,81	8.841.362,11	8.841.362,11	0,00	0,00
2043	84.862,19	432.666,73	0,00	8.225.007,73	8.742.536,65	8.742.536,65	0,00	0,00
2044	81.198,98	405.465,94	0,00	8.086.251,40	8.572.916,32	8.572.916,32	0,00	0,00
2045	77.823,90	377.768,43	0,00	7.934.354,31	8.389.946,64	8.389.946,64	0,00	0,00

2046	62.481,75	350.222,74	0,00	7.828.031,30	8.240.735,79	8.240.735,79	0,00	0,00
2047	53.945,77	323.018,31	0,00	7.676.481,45	8.053.445,53	8.053.445,53	0,00	0,00
2048	48.934,85	296.328,42	0,00	7.495.207,94	7.840.471,20	7.840.471,20	0,00	0,00
2049	48.137,65	270.330,10	0,00	7.281.076,58	7.599.544,33	7.599.544,33	0,00	0,00
2050	44.449,06	245.186,24	0,00	7.068.875,10	7.358.510,39	7.358.510,39	0,00	0,00
2051	28.267,64	221.072,12	0,00	6.904.932,68	7.154.272,44	7.154.272,44	0,00	0,00
2052	27.452,74	198.149,43	0,00	6.656.743,87	6.882.346,04	6.882.346,04	0,00	0,00
2053	26.609,07	176.540,73	0,00	6.398.716,50	6.601.866,30	6.601.866,30	0,00	0,00
2054	25.738,89	156.343,75	0,00	6.131.842,63	6.313.925,26	6.313.925,26	0,00	0,00
2055	24.844,00	137.620,73	0,00	5.857.284,16	6.019.748,89	6.019.748,89	0,00	0,00
2056	23.925,60	120.405,42	0,00	5.576.427,70	5.720.758,72	5.720.758,72	0,00	0,00
2057	22.983,84	104.699,81	0,00	5.290.732,17	5.418.415,83	5.418.415,83	0,00	0,00
2058	22.019,25	90.449,22	0,00	5.001.717,64	5.114.186,11	5.114.186,11	0,00	0,00
2059	21.031,71	77.592,02	0,00	4.710.954,07	4.809.577,80	4.809.577,80	0,00	0,00
2060	20.021,91	66.085,19	0,00	4.420.173,42	4.506.280,52	4.506.280,52	0,00	0,00
2061	18.989,32	55.881,99	0,00	4.131.085,01	4.205.956,33	4.205.956,33	0,00	0,00
2062	17.933,65	46.911,77	0,00	3.845.313,15	3.910.158,57	3.910.158,57	0,00	0,00
2063	16.856,34	39.079,46	0,00	3.564.240,76	3.620.176,57	3.620.176,57	0,00	0,00
2064	15.761,47	32.294,34	0,00	3.289.043,36	3.337.099,17	3.337.099,17	0,00	0,00
2065	14.653,01	26.476,83	0,00	3.020.825,47	3.061.955,32	3.061.955,32	0,00	0,00
2066	13.535,23	21.547,80	0,00	2.760.722,59	2.795.805,62	2.795.805,62	0,00	0,00
2067	12.413,55	17.417,81	0,00	2.509.752,67	2.539.584,03	2.539.584,03	0,00	0,00
2068	11.295,76	13.992,87	0,00	2.268.715,60	2.294.004,23	2.294.004,23	0,00	0,00
2069	10.191,78	11.183,98	0,00	2.038.280,46	2.059.656,22	2.059.656,22	0,00	0,00
2070	9.112,89	8.906,39	0,00	1.819.170,05	1.837.189,33	1.837.189,33	0,00	0,00
2071	8.071,52	7.077,86	0,00	1.612.202,62	1.627.352,00	1.627.352,00	0,00	0,00
2072	7.080,58	5.616,79	0,00	1.418.065,39	1.430.762,76	1.430.762,76	0,00	0,00
2073	6.151,94	4.450,39	0,00	1.237.202,55	1.247.804,88	1.247.804,88	0,00	0,00
2074	5.293,16	3.521,14	0,00	1.070.066,39	1.078.880,69	1.078.880,69	0,00	0,00
2075	4.503,83	2.787,08	0,00	917.188,25	924.479,16	924.479,16	0,00	0,00
2076	3.777,88	2.214,40	0,00	778.903,71	784.895,98	784.895,98	0,00	0,00
2077	3.110,97	1.772,59	0,00	655.052,69	659.936,25	659.936,25	0,00	0,00
2078	2.503,34	1.434,40	0,00	544.954,57	548.892,31	548.892,31	0,00	0,00
2079	1.957,29	1.176,56	0,00	447.765,71	450.899,56	450.899,56	0,00	0,00
2080	1.475,69	979,83	0,00	362.741,35	365.196,87	365.196,87	0,00	0,00
2081	1.062,03	828,36	0,00	289.214,66	291.105,05	291.105,05	0,00	0,00
2082	720,26	708,48	0,00	226.624,00	228.052,73	228.052,73	0,00	0,00
2083	453,42	608,76	0,00	174.597,34	175.659,52	175.659,52	0,00	0,00
2084	260,72	522,23	0,00	132.680,80	133.463,76	133.463,76	0,00	0,00
2085	134,72	445,99	0,00	99.874,17	100.454,87	100.454,87	0,00	0,00



2086	60,77	378,75	0,00	74.676,31	75.115,83	75.115,83	0,00	0,00
2087	22,16	319,41	0,00	55.600,82	55.942,39	55.942,39	0,00	0,00
2088	5,54	266,51	0,00	41.393,68	41.665,73	41.665,73	0,00	0,00
2089	0,67	218,74	0,00	30.870,42	31.089,83	31.089,83	0,00	0,00
2090	0,01	175,60	0,00	22.957,05	23.132,67	23.132,67	0,00	0,00
2091	0,00	137,17	0,00	16.885,63	17.022,80	17.022,80	0,00	0,00

Projeção Atuarial – Plano Previdenciário
Modelo em conformidade com Portaria MPS nº 403/08

Tabela anexo 3.2

Ano	Receita de Contribuição	Receita de COMPREV	rentabilidade	Plano de Amortização	Total de Receitas	Despesas Previdenciárias	Saldo Financeiro	Saldo Acumulado
2016	118.738,20	2.238,23	1.362.476,22	0,00	1.483.452,65	0,00	1.483.452,65	24.191.389,70
2017	112.736,43	2.225,01	1.451.483,38	0,00	1.566.444,83	0,00	1.566.444,83	25.757.834,53
2018	113.440,25	2.345,34	1.545.470,07	0,00	1.661.255,67	0,00	1.661.255,67	27.419.090,20
2019	114.126,28	2.472,95	1.645.145,41	0,00	1.761.744,65	0,00	1.761.744,65	29.180.834,84
2020	114.791,77	2.608,28	1.750.850,09	0,00	1.868.250,14	0,00	1.868.250,14	31.049.084,99
2021	115.433,61	2.751,79	1.862.945,10	0,00	1.981.130,50	0,00	1.981.130,50	33.030.215,49
2022	116.048,44	2.903,98	1.981.812,93	0,00	2.100.765,35	0,00	2.100.765,35	35.130.980,83
2023	113.859,37	10.355,91	2.107.858,85	0,00	2.232.074,13	17.260,12	2.214.814,01	37.345.794,84
2024	112.113,62	17.924,51	2.240.747,69	0,00	2.370.785,82	31.763,96	2.339.021,85	39.684.816,70
2025	112.717,95	17.960,18	2.381.089,00	0,00	2.511.767,14	31.654,07	2.480.113,06	42.164.929,76
2026	113.291,15	17.991,70	2.529.895,79	0,00	2.661.178,64	31.527,88	2.629.650,76	44.794.580,52
2027	113.829,14	18.015,58	2.687.674,83	0,00	2.819.519,55	31.382,80	2.788.136,75	47.582.717,27
2028	112.682,54	23.125,30	2.854.963,04	0,00	2.990.770,88	41.345,82	2.949.425,06	50.532.142,32
2029	113.177,01	23.083,21	3.031.928,54	0,00	3.168.188,77	41.116,01	3.127.072,75	53.659.215,08
2030	111.820,05	26.262,59	3.219.552,90	0,00	3.357.635,54	52.039,51	3.305.596,04	56.964.811,11
2031	110.426,19	28.960,48	3.417.888,67	0,00	3.557.275,33	62.949,09	3.494.326,24	60.459.137,36
2032	110.814,80	28.815,75	3.627.548,24	0,00	3.767.178,80	62.539,24	3.704.639,56	64.163.776,92
2033	107.579,09	33.086,31	3.849.826,61	0,00	3.990.492,01	84.077,72	3.906.414,29	68.070.191,21
2034	107.915,54	32.852,17	4.084.211,47	0,00	4.224.979,18	83.472,30	4.141.506,88	72.211.698,09
2035	102.886,29	34.195,06	4.332.701,89	0,00	4.469.783,24	115.951,27	4.353.831,97	76.565.530,06
2036	103.133,20	33.888,38	4.593.931,80	0,00	4.730.953,38	115.096,44	4.615.856,93	81.181.386,99
2037	103.317,12	33.533,45	4.870.883,22	0,00	5.007.733,79	114.125,57	4.893.608,22	86.074.995,21
2038	99.415,49	34.168,60	5.164.499,71	0,00	5.298.083,81	138.094,22	5.159.989,59	91.234.984,81
2039	98.005,93	34.495,75	5.474.099,09	0,00	5.606.600,77	145.926,71	5.460.674,06	96.695.658,87
2040	95.337,34	34.382,68	5.801.739,53	0,00	5.931.459,55	161.023,61	5.770.435,94	102.466.094,81
2041	95.289,91	33.881,70	6.147.965,69	0,00	6.277.137,30	159.335,76	6.117.801,54	108.583.896,35
2042	92.145,86	33.533,84	6.515.033,78	0,00	6.640.713,49	176.112,88	6.464.600,61	115.048.496,96
2043	75.945,13	32.999,14	6.902.909,82	0,00	7.011.854,09	272.746,25	6.739.107,84	121.787.604,80
2044	71.442,95	32.865,05	7.307.256,29	0,00	7.411.564,29	296.650,37	7.114.913,92	128.902.518,72
2045	65.723,84	32.477,88	7.734.151,12	0,00	7.832.352,84	327.785,67	7.504.567,17	136.407.085,89
2046	54.898,56	31.937,50	8.184.425,15	0,00	8.271.261,21	389.387,26	7.881.873,96	144.288.959,85
2047	52.706,43	31.511,33	8.657.337,59	0,00	8.741.555,35	397.409,99	8.344.145,37	152.633.105,21



2048	38.140,21	31.224,80	9.157.986,31	0,00	9.227.351,32	480.174,41	8.747.176,91	161.380.282,12
2049	34.305,20	30.864,99	9.682.816,93	0,00	9.747.987,12	497.630,23	9.250.356,89	170.630.639,01
2050	29.012,16	30.553,32	10.237.838,34	0,00	10.297.403,82	523.387,49	9.774.016,33	180.404.655,34
2051	10.707,59	30.176,44	10.824.279,32	0,00	10.865.163,35	627.395,53	10.237.767,82	190.642.423,16
2052	4.551,72	29.865,98	11.438.545,39	0,00	11.472.963,09	657.693,06	10.815.270,02	201.457.693,18
2053	4.541,27	29.631,44	12.087.461,59	0,00	12.121.634,30	650.478,03	11.471.156,28	212.928.849,46
2054	4.526,03	29.485,75	12.775.730,97	0,00	12.809.742,75	642.664,20	12.167.078,55	225.095.928,01
2055	2.297,04	29.440,05	13.505.755,68	0,00	13.537.492,77	647.390,89	12.890.101,87	237.986.029,89
2056	2.288,21	29.503,74	14.279.161,79	0,00	14.310.953,74	638.261,69	13.672.692,05	251.658.721,94
2057	2.276,67	29.687,25	15.099.523,32	0,00	15.131.487,24	628.443,27	14.503.043,97	266.161.765,90
2058	0,00	30.002,02	15.969.705,95	0,00	15.999.707,98	631.248,08	15.368.459,90	281.530.225,80
2059	0,00	30.459,70	16.891.813,55	0,00	16.922.273,25	619.966,28	16.302.306,97	297.832.532,77
2060	0,00	31.069,76	17.869.951,97	0,00	17.901.021,73	607.944,50	17.293.077,23	315.125.610,00
2061	0,00	31.841,04	18.907.536,60	0,00	18.939.377,64	595.178,93	18.344.198,71	333.469.808,70
2062	0,00	32.780,57	20.008.188,52	0,00	20.040.969,09	581.659,50	19.459.309,59	352.929.118,29
2063	0,00	33.891,36	21.175.747,10	0,00	21.209.638,46	567.363,18	20.642.275,28	373.571.393,57
2064	0,00	35.172,20	22.414.283,61	0,00	22.449.455,82	552.252,94	21.897.202,88	395.468.596,45
2065	0,00	36.622,53	23.728.115,79	0,00	23.764.738,32	536.281,48	23.228.456,84	418.697.053,28
2066	0,00	38.246,43	25.121.823,20	0,00	25.160.069,63	519.441,35	24.640.628,28	443.337.681,56
2067	0,00	40.046,40	26.600.260,89	0,00	26.640.307,29	501.739,80	26.138.567,49	469.476.249,05
2068	0,00	42.022,73	28.168.574,94	0,00	28.210.597,67	483.186,55	27.727.411,12	497.203.660,17
2069	0,00	44.179,02	29.832.219,61	0,00	29.876.398,63	463.828,62	29.412.570,01	526.616.230,18
2070	0,00	46.523,12	31.596.973,81	0,00	31.643.496,93	443.721,75	31.199.775,18	557.816.005,36
2071	0,00	49.062,41	33.468.960,32	0,00	33.518.022,73	422.902,85	33.095.119,89	590.911.125,25
2072	0,00	51.802,13	35.454.667,52	0,00	35.506.469,64	401.421,33	35.105.048,31	626.016.173,56
2073	0,00	54.747,03	37.560.970,41	0,00	37.615.717,44	379.340,76	37.236.376,69	663.252.550,25
2074	0,00	57.903,25	39.795.153,01	0,00	39.853.056,26	356.743,76	39.496.312,50	702.748.862,74
2075	0,00	61.278,14	42.164.931,76	0,00	42.226.209,90	333.735,20	41.892.474,71	744.641.337,45
2076	0,00	64.880,43	44.678.480,25	0,00	44.743.360,68	310.451,00	44.432.909,68	789.074.247,13
2077	0,00	68.720,62	47.344.454,83	0,00	47.413.175,44	287.059,65	47.126.115,79	836.200.362,92
2078	0,00	72.810,79	50.172.021,78	0,00	50.244.832,57	263.760,57	49.981.072,00	886.181.434,92
2079	0,00	77.163,81	53.170.886,10	0,00	53.248.049,91	240.757,29	53.007.292,62	939.188.727,54
2080	0,00	81.793,19	56.351.323,65	0,00	56.433.116,84	218.226,50	56.214.890,34	995.403.617,88
2081	0,00	86.713,41	59.724.217,07	0,00	59.810.930,49	196.322,59	59.614.607,90	1.055.018.225,77
2082	0,00	91.940,09	63.301.093,55	0,00	63.393.033,64	175.217,34	63.217.816,30	1.118.236.042,07
2083	0,00	97.489,71	67.094.162,52	0,00	67.191.652,24	155.101,11	67.036.551,13	1.185.272.593,20
2084	0,00	103.379,77	71.116.355,59	0,00	71.219.735,36	136.129,49	71.083.605,88	1.256.356.199,08
2085	0,00	109.629,40	75.381.371,94	0,00	75.491.001,34	118.380,90	75.372.620,44	1.331.728.819,52
2086	0,00	116.259,49	79.903.729,17	0,00	80.019.988,66	101.892,77	79.918.095,89	1.411.646.915,41
2087	0,00	123.292,38	84.698.814,92	0,00	84.822.107,30	86.712,30	84.735.395,00	1.496.382.310,41

2088	0,00	130.751,80	89.782.938,62	0,00	89.913.690,43	72.880,68	89.840.809,75	1.586.223.120,16
2089	0,00	138.663,08	95.173.387,21	0,00	95.312.050,29	60.435,62	95.251.614,66	1.681.474.734,83
2090	0,00	147.053,19	100.888.484,09	0,00	101.035.537,28	49.402,39	100.986.134,89	1.782.460.869,72
2091	0,00	155.950,96	106.947.652,18	0,00	107.103.603,15	39.743,73	107.063.859,41	1.889.524.729,13

Anexo IV

Custo – Repartição Simples

De acordo com a Portaria nº 403, de 10 de dezembro de 2008 em seu artigo 10 caput, o beneficiário de auxílio reclusão não poderá ter os seus custos inferiores à média dos dispêndios dos três últimos exercícios, exceto quando houver fundamentada expectativa de redução desse custo.



Anexo V

Tábua de Mortalidade IBGE - 2013 retirada do site do MPS.

x	q _x	x	q _x	x	q _x
0	0,015023	38	0,0024213	76	0,0422333
1	0,000937	39	0,0025633	77	0,0459851
2	0,0006097	40	0,0027217	78	0,0500933
3	0,0004669	41	0,0028982	79	0,0545769
4	0,0003848	42	0,003099	80	0,0588702
5	0,0003315	43	0,0033266	81	0,0633895
6	0,0002951	44	0,0035802	82	0,068167
7	0,0002702	45	0,0038573	83	0,0732401
8	0,0002547	46	0,0041561	84	0,0786525
9	0,0002483	47	0,0044773	85	0,0844559
10	0,0002521	48	0,0048208	86	0,0907116
11	0,0002637	49	0,0051881	87	0,0974934
12	0,0002982	50	0,0055833	88	0,1048907
13	0,0003534	51	0,0060077	89	0,1130126
14	0,0004823	52	0,0064599	90	0,1219945
15	0,00078	53	0,0069411	91	0,1320053
16	0,0009712	54	0,007454	92	0,1432592
17	0,0011414	55	0,0080118	93	0,1560313
18	0,0012753	56	0,0086115	94	0,1706803
19	0,0013789	57	0,0092393	95	0,1876818
20	0,0014815	58	0,0098925	96	0,2076777
21	0,0015834	59	0,010585	97	0,2315518
22	0,001654	60	0,0113306	98	0,2605467
23	0,0016856	61	0,0121557	99	0,2964466
24	0,0016889	62	0,0130847	100	0,3418619
25	0,0016786	63	0,0141391	101	0,4006474
26	0,0016728	64	0,0153194	102	0,4783835
27	0,0016795	65	0,0165966	103	0,5822556
28	0,0017079	66	0,0179816	104	0,7171079
29	0,001754	67	0,0195265	105	0,8678758
30	0,001807	68	0,021257	106	0,9737522
31	0,0018598	69	0,0231725	107	0,9991675
32	0,0019155	70	0,0252341	108	0,9999993



33 0,001973

34 0,0020356

35 0,0021081

36 0,0021952

37 0,0022987

71 0,0274541

72 0,0299015

73 0,0326127

74 0,0355899

75 0,0387935

109 1

110 1

111 1

Anexo VI

Provisões Matemáticas Previdenciárias a longo prazo
Data Base 31/12/2015

conta	valor
PROVISÕES MATEMÁTICAS PREVIDENCIÁRIAS A LONGO PRAZO	22.707.937,05
PROVISÕES MATEMÁTICAS PREVIDENCIÁRIAS A LONGO PRAZO - CONSOLIDAÇÃO	22.707.937,05
PLANO FINANCEIRO - PROVISÕES DE BENEFÍCIOS CONCEDIDOS	0,00
APOSENTADORIAS/PENSÕES/OUTROS BENEFÍCIOS CONCEDIDOS DO PLANO FINANCEIRO DO RPPS	19.749.747,07
(-) CONTRIBUIÇÕES DO ENTE PARA O PLANO FINANCEIRO DO RPPS	0,00
(-) CONTRIBUIÇÕES DO INATIVO PARA O PLANO FINANCEIRO DO RPPS	0,00
(-) CONTRIBUIÇÕES DO PENSIONISTA PARA O PLANO FINANCEIRO DO RPPS	0,00
(-) COMPENSAÇÃO PREVIDENCIÁRIA DO PLANO FINANCEIRO DO RPPS	3.972.310,29
(-) COBERTURA DE INSUFICIÊNCIA FINANCEIRA	15.777.436,77
PLANO FINANCEIRO - PROVISÕES DE BENEFÍCIOS A CONCEDER	0,00
APOSENTADORIAS/PENSÕES/OUTROS BENEFÍCIOS A CONCEDER DO PLANO FINANCEIRO DO RPPS	308.144.037,88
(-) CONTRIBUIÇÕES DO ENTE PARA O PLANO FINANCEIRO DO RPPS	15.576.181,54
(-) CONTRIBUIÇÕES DO ATIVO PARA O PLANO FINANCEIRO DO RPPS	16.668.557,32
(-) COMPENSAÇÃO PREVIDENCIÁRIA DO PLANO FINANCEIRO DO RPPS	28.817.068,20
(-) COBERTURA DE INSUFICIÊNCIA FINANCEIRA	247.082.230,81
PLANO PREVIDENCIÁRIO - PROVISÕES DE BENEFÍCIOS CONCEDIDOS	0,00
APOSENTADORIAS/PENSÕES/OUTROS BENEFÍCIOS CONCEDIDOS DO PLANO PREVIDENCIÁRIO DO RPPS	0,00
(-) CONTRIBUIÇÕES DO ENTE PARA O PLANO PREVIDENCIÁRIO DO RPPS	0,00
(-) CONTRIBUIÇÕES DO INATIVO PARA O PLANO PREVIDENCIÁRIO DO RPPS	0,00
(-) CONTRIBUIÇÕES DO PENSIONISTA PARA O PLANO PREVIDENCIÁRIO DO RPPS	0,00
(-) COMPENSAÇÃO PREVIDENCIÁRIA DO PLANO PREVIDENCIÁRIO DO RPPS	0,00
PLANO PREVIDENCIÁRIO - PROVISÕES DE BENEFÍCIOS A CONCEDER	230.968,90
APOSENTADORIAS/PENSÕES/OUTROS BENEFÍCIOS A CONCEDER DO PLANO PREVIDENCIÁRIO DO RPPS	2.162.697,01
(-) CONTRIBUIÇÕES DO ENTE PARA O PLANO PREVIDENCIÁRIO DO RPPS	723.357,02
(-) CONTRIBUIÇÕES DO ATIVO PARA O PLANO PREVIDENCIÁRIO DO RPPS	988.715,05
(-) COMPENSAÇÃO PREVIDENCIÁRIA DO PLANO PREVIDENCIÁRIO DO RPPS	219.656,04
PLANO PREVIDENCIÁRIO - PLANO DE AMORTIZAÇÃO	0,00
(-) OUTROS CRÉDITOS DO PLANO DE AMORTIZAÇÃO	0,00
PROVISÕES ATUARIAIS PARA AJUSTES DO PLANO FINANCEIRO	0,00
PROVISÃO ATUARIAL PARA OSCILAÇÃO DE RISCOS	0,00
PROVISÕES ATUARIAIS PARA AJUSTES DO PLANO PREVIDENCIÁRIO	22.476.968,15
AJUSTE DE RESULTADO ATUARIAL SUPERAVITÁRIO	0,00
PROVISÃO ATUARIAL PARA OSCILAÇÃO DE RISCOS	0,00
PROVISÃO ATUARIAL PARA BENEFÍCIOS A REGULARIZAR	0,00
PROVISÃO ATUARIAL PARA CONTINGÊNCIAS DE BENEFÍCIOS	57.742,22
OUTRAS PROVISÕES ATUARIAIS PARA AJUSTES DO PLANO	22.419.225,93